

IL MERCATO DEL LAVORO LOCALE – Settembre 2009

a cura del **Settore Formazione, Lavoro e Istruzione** della Provincia di Ravenna

Continua l'analisi mensile del mercato del lavoro iniziata con il mese di agosto. In questo numero vengono riportati, per la prima volta, anche i dati relativi agli ammortizzatori sociali in deroga, erogati dalla Regione Emilia-Romagna. Gli ammortizzatori sociali in deroga sono un'ulteriore strumento di supporto all'occupazione messo in campo dalle istituzioni con l'obiettivo, in questo momento di crisi, di dare risposta anche ai lavoratori che non sono coperti da altri ammortizzatori sociali. Si tratta in particolare di lavoratori che sono occupati nelle imprese con meno di 15 dipendenti, nelle cooperative, nei servizi, nel commercio e nell'artigianato o che hanno tipologie contrattuali non riconosciute dagli ammortizzatori nazionali.

1. L'occupazione¹ nei comparti privati extra-agricoli

(Fonte SILER: estrazione del 9 ottobre 2009 – i dati si riferiscono alle persone - **Elaborazioni Servizio Statistica Provincia di Ravenna**)

L'occupazione dipendente nel comparto privato extra-agricolo nel 2009 ha mostrato una riduzione rispetto agli anni precedenti. Anche nel mese di settembre si conferma il trend negativo. La tav.1 riporta la variazione assoluta tendenziale (tra lo stesso mese del 2009 e del 2008) dell'occupazione dipendente nei settori extra-agricoli privati nei primi nove mesi del 2009.

Tav. 1 Andamento dell'occupazione per genere – valori assoluti

| | femmine | maschi | totale |
|---------|---------|--------|---------------|
| gen-09 | -695 | -1.828 | -2.523 |
| feb-09 | -1.135 | -1.886 | -3.021 |
| mar-09 | -1.857 | -2.573 | -4.430 |
| apr-09 | -1.735 | -1.743 | -3.478 |
| mag-09 | -1.180 | -1.319 | -2.499 |
| giu-09 | -1.356 | -1.798 | -3.154 |
| lug-09 | -1.447 | -2.010 | -3.457 |
| ago-09 | -874 | -1.812 | -2.686 |
| sett-09 | -2.204 | -2.705 | -4.909 |

¹ Come da orientamenti in materia, nel calcolo sono stati considerati tutti i movimenti (avviamenti, cessazioni, proroghe, trasformazioni...) derivanti da comunicazioni obbligatorie effettuate da parte delle imprese residenti in provincia di Ravenna, sono esclusi i movimenti nella pubblica amministrazione.

Tav.2 Andamento dell'occupazione per genere – valori relativi

| | femmine | maschi | totale |
|---------|---------|--------|--------|
| gen-09 | -4,2 | -1,3 | -2,6 |
| feb-09 | -4,3 | -2,1 | -3,1 |
| mar-09 | -5,8 | -3,4 | -4,5 |
| apr-09 | -3,8 | -3,1 | -3,4 |
| mag-09 | -2,5 | -2,3 | -2,4 |
| giu-09 | -2,7 | -3,1 | -2,9 |
| lug-09 | -2,8 | -3,4 | -3,2 |
| ago-09 | -1,9 | -3,2 | -2,6 |
| sett-09 | -5,0 | -5,0 | -5,0 |

Dalla lettura delle tavv. 1 e 2 si evince innanzitutto il perdurare nel nostro territorio di una situazione di difficoltà che, come vedremo in seguito, varia a seconda dei settori e dei comprensori. In particolare nel mese di settembre assistiamo ad un nuovo calo dell'occupazione. Si tratta della diminuzione più consistente dall'inizio dell'anno, superiore anche a quella negativa rilevata nel mese di marzo (-4.909 contro - 4.430 in valori assoluti) che probabilmente però risente anche delle caratteristiche di stagionalità del mercato del lavoro locale.

Il grafico sottostante sintetizza la variazione tendenziale dello stock degli occupati nel mercato del lavoro locale e ricostruisce la serie storica per il periodo 2006-2009. Innanzitutto va sottolineato l'andamento estremamente positivo per l'occupazione locale che ha caratterizzato soprattutto l'anno 2007. Il 2009, al contrario, presenta sempre un saldo occupazionale negativo la cui entità numerica oscilla nel periodo.

Graf.1 Andamento dell'occupazione –serie storica 1° trimestre 2006/ settembre 2009

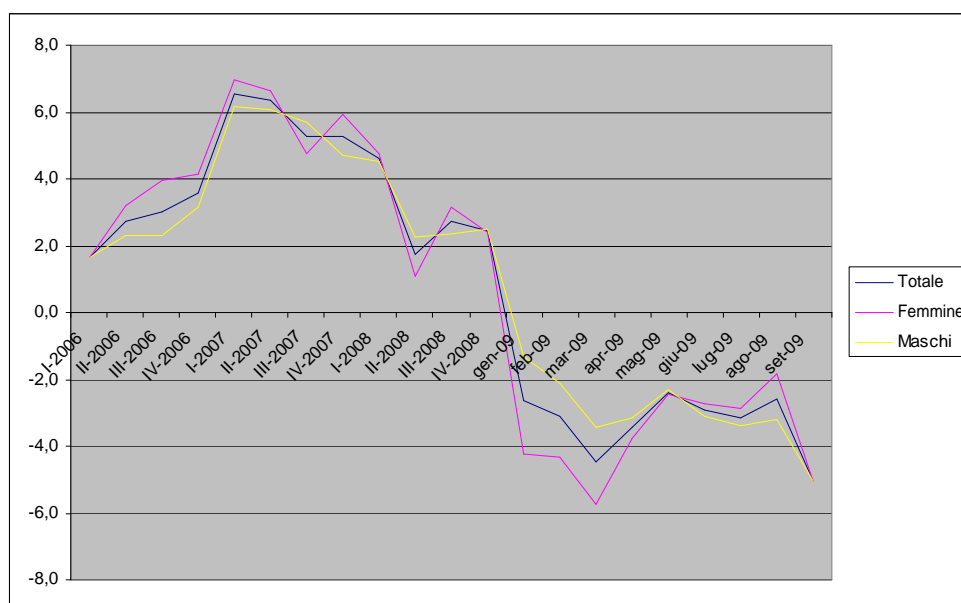

Il calo dell'occupazione colpisce in particolar modo i lavoratori stranieri, la cui occupabilità, già nei mesi precedenti, registrava valori negativi. Dalla tav.3 si può rilevare che nel mese di settembre si registra il valore peggiore dall'inizio dell'anno (-13,3), in peggioramento anche rispetto al mese di agosto (-8,1).

Tav.3 Andamento dell'occupazione per provenienza

| | italiani | stranieri | totale |
|---------|----------|-----------|--------|
| gen-09 | -1,7 | -8,9 | -2,6 |
| feb-09 | -2,0 | -10,1 | -3,1 |
| mar-09 | -3,3 | -11,9 | -4,5 |
| apr-09 | -2,2 | -10,9 | -3,4 |
| mag-09 | -1,4 | -8,1 | -2,4 |
| giu-09 | -2,0 | -7,9 | -2,9 |
| lug-09 | -2,4 | -7,2 | -3,2 |
| ago-09 | -1,6 | -8,1 | -2,6 |
| sett-09 | -3,7 | -13,3 | -5,0 |

Continua in questo mese la riduzione dei contratti a termine che si è manifestata sin dall'inizio dell'anno. Il trend relativo al 2009 mostra che la riduzione dei contratti a tempo indeterminato è ancora modesta: -0,3% la media mensile del periodo gennaio-settembre 2009.

Tav.4 Andamento dell'occupazione per tipo di contratto

| | totale | tempo determinato | tempo indeterminato |
|--------|--------|-------------------|---------------------|
| gen-09 | -2,6 | -15,6 | -0,1 |
| feb-09 | -3,1 | -16,1 | -0,4 |
| mar-09 | -4,5 | -22,1 | -0,4 |
| apr-09 | -3,4 | -14,4 | -0,5 |
| mag-09 | -2,4 | -8,9 | -0,4 |
| giu-09 | -2,9 | -10,3 | -0,3 |
| lug-09 | -3,2 | -11,1 | -0,2 |
| ago-09 | -2,6 | -11,0 | 0,0 |
| set-09 | -5,0 | -25,8 | -0,4 |

La riduzione di occupazione (tuttavia la notevole quantità di dati non disponibili consiglia prudenza), sembra interessare maggiormente le professioni a minore contenuto di capitale (operai specializzati, conduttori di impianti, professioni non qualificate), mentre al contrario sembrano crescere le altre, ad eccezione delle professioni tecniche.

Tav.5 Andamento dell'occupazione per grandi gruppi professionali- Settembre 2009

| grandi gruppi professionali | totale | femmine | maschi |
|---|--------|---------|--------|
| dirigenti | 143 | 35 | 108 |
| professioni intellettuali, scientifiche e elevata specializzazione | 118 | 25 | 93 |
| professioni tecniche | -175 | -186 | 11 |
| impiegati | 119 | 99 | 20 |
| professioni qualificate nelle attività commerciali e nei servizi | 295 | 314 | -19 |
| operai specializzati | -1.680 | -977 | -703 |
| conduttori di impianti e operai semiqualeficati addetti a macchinari fissi e mobili | -1.297 | -618 | -679 |
| professioni non qualificate | -1.714 | -612 | -1.102 |
| non disponibili | -718 | -284 | -434 |
| totale | -4.909 | -2.204 | -2.705 |

Il Graf.2 evidenzia come l'andamento relativo al mese di settembre sia coerente con quello del periodo precedente con un trend di valori positivi per le professioni di elevata specializzazione (dirigenti, intellettuali, tecnici, operai), e di valori negativi nelle altre (professioni nelle attività commerciali e nei servizi, operai, professioni non qualificate).

Graf.2 Andamento dell'occupazione per grandi gruppi professionali – Periodo gennaio-settembre 2009

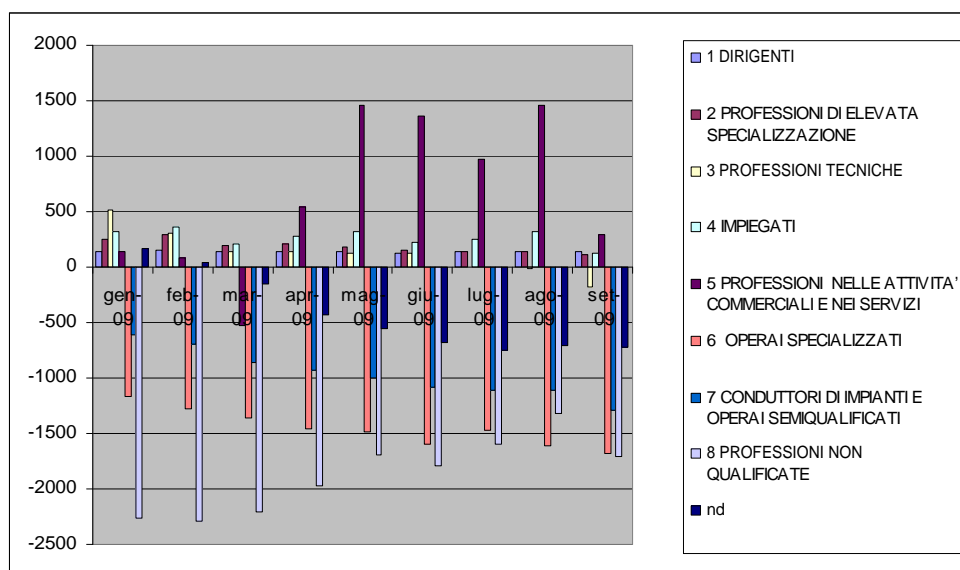

Passando ad analizzare la situazione dell'occupazione nei diversi territori si può rilevare come, pur in presenza nel 2009 di un trend negativo, si registrano differenze fra i vari territori. In particolare Ravenna risulta la realtà che meno sembra risentire degli effetti congiunturali negativi derivanti dalla crisi (-2,4 di Ravenna contro -8,2 di Lugo e -4,4 di Faenza).

Tav.6 Andamento dell'occupazione per Centro per l'impiego – totali

| occupazione totale | | | |
|--------------------|--------|------|---------|
| | FAENZA | LUGO | RAVENNA |
| 31-01-09 | -3,2 | -5,7 | -0,5 |
| 28-02-09 | -3,6 | -6,2 | -1,1 |
| 31-03-09 | -4,9 | -6,6 | -2,9 |
| 30-04-09 | -4,2 | -6,9 | -0,8 |
| 31-05-09 | -3,4 | -7,1 | 0,9 |
| 30-06-09 | -3,4 | -7,8 | 0,1 |
| 31-07-09 | -2,9 | -7,6 | -0,3 |
| 31-08-09 | -3,1 | -7,1 | 0,8 |
| 30-09-09 | -4,4 | -8,2 | -2,4 |

Graf.3 Andamento dell'occupazione per settori – serie storica 1° trimestre 2006/ settembre 2009

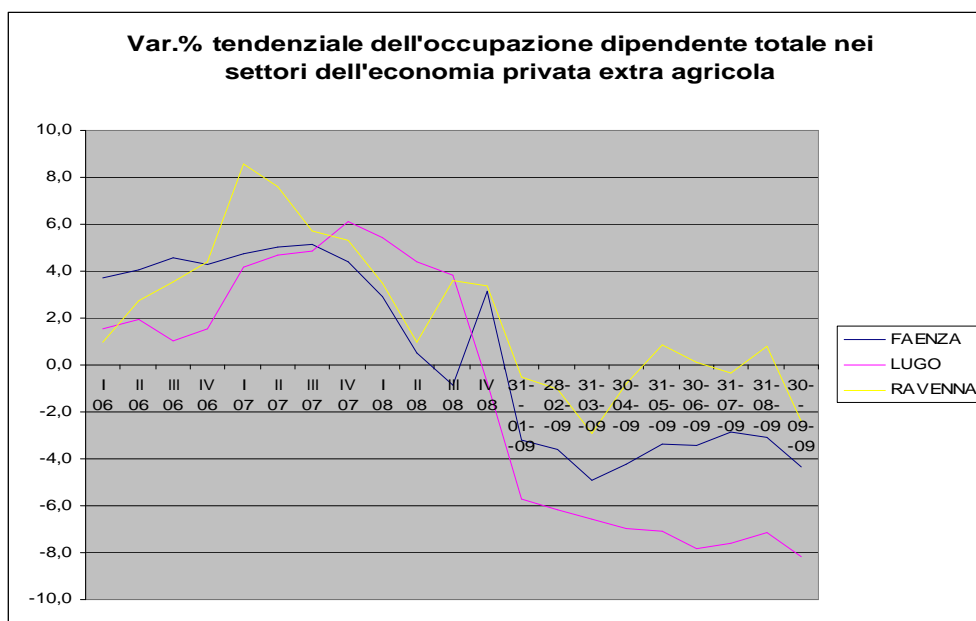

Analizzando l'andamento dei diversi settori, abbiamo la conferma che nel mese di settembre, come per i precedenti, è l'industria che risulta in sofferenza. Il trend dei dati e dei grafici successivi mostra che il territorio di Ravenna tiene molto meglio degli altri due ed è il lughese che paga più di tutti la crisi in tutte le grandi branche di attività economica.

Tav.7 Andamento dell'occupazione per Centro per l'impiego – comparto Industria

| Industria in senso stretto | | | |
|----------------------------|--------|-------|---------|
| | FAENZA | LUGO | RAVENNA |
| 31-01-09 | -9,3 | -8,1 | 0,9 |
| 28-02-09 | -9,6 | -8,0 | -0,6 |
| 31-03-09 | -10,7 | -9,5 | -1,2 |
| 30-04-09 | -10,4 | -10,1 | -2,3 |
| 31-05-09 | -10,4 | -10,3 | -1,8 |
| 30-06-09 | -10,8 | -10,8 | -3,4 |
| 31-07-09 | -10,6 | -11,3 | -2,5 |
| 31-08-09 | -10,3 | -10,8 | -2,3 |
| 30-09-09 | -11,7 | -10,9 | -2,6 |

Il Graf.4 mostra la serie storica dell'andamento del comparto industria dove tutti i territori hanno registrato nel 2009 una riduzione dell'occupazione. La maggiore oscillazione interessa il comprensorio lughese che ha registrato nell'anno 2008 un picco molto positivo e un crollo nel 2009. Un calo molto significativo si registra anche a Faenza (-11,7%).

Graf. 4 Variazione percentuale tendenziale dell'occupazione per Centro per l'impiego. comparto Industria - serie storica 1° trimestre 2006/ settembre 2009

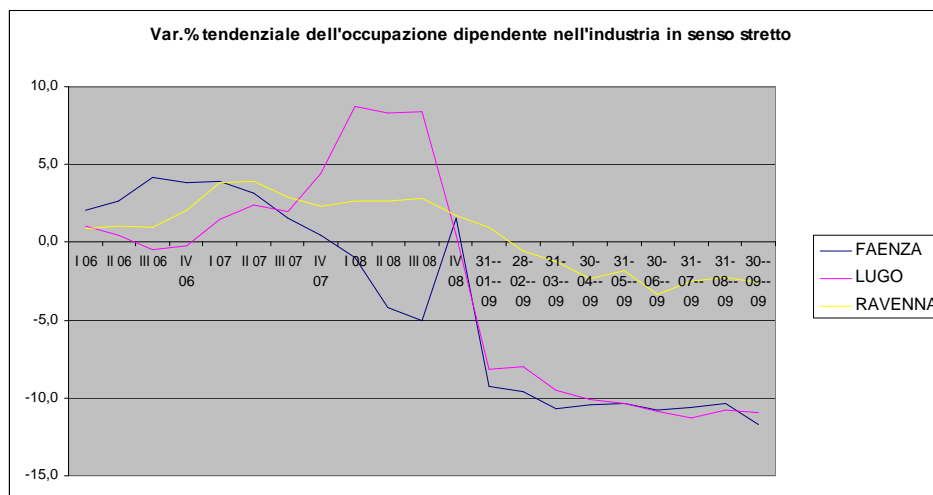

Tav.8 Andamento dell'occupazione per Centro per l'impiego – comparto Costruzioni

| Costruzioni | | | |
|-------------|--------|------|---------|
| | FAENZA | LUGO | RAVENNA |
| 31-01-09 | 2,3 | -5,5 | 0,8 |
| 28-02-09 | 3,7 | -4,7 | 0,3 |
| 31-03-09 | 2,6 | -3,1 | -1,1 |
| 30-04-09 | 1,4 | -3,7 | -2,0 |
| 31-05-09 | 2,4 | -6,2 | -0,7 |
| 30-06-09 | 1,7 | -7,5 | -1,2 |
| 31-07-09 | 1,7 | -6,5 | -1,3 |
| 31-08-09 | 2,3 | -5,8 | -1,2 |
| 30-09-09 | 3,8 | -6,3 | -1,2 |

Dal Graf.5 si evince che l'andamento dell'occupazione nell'industria delle costruzioni nel 2009 registra valori negativi a Lugo e, anche se in misura minore, a Ravenna. Solo la realtà faentina registra un trend positivo.

Graf. 5 Variazione percentuale tendenziale dell'occupazione per Centro per l'impiego comparto Costruzioni - serie storica 1° trimestre 2006/ settembre 2009

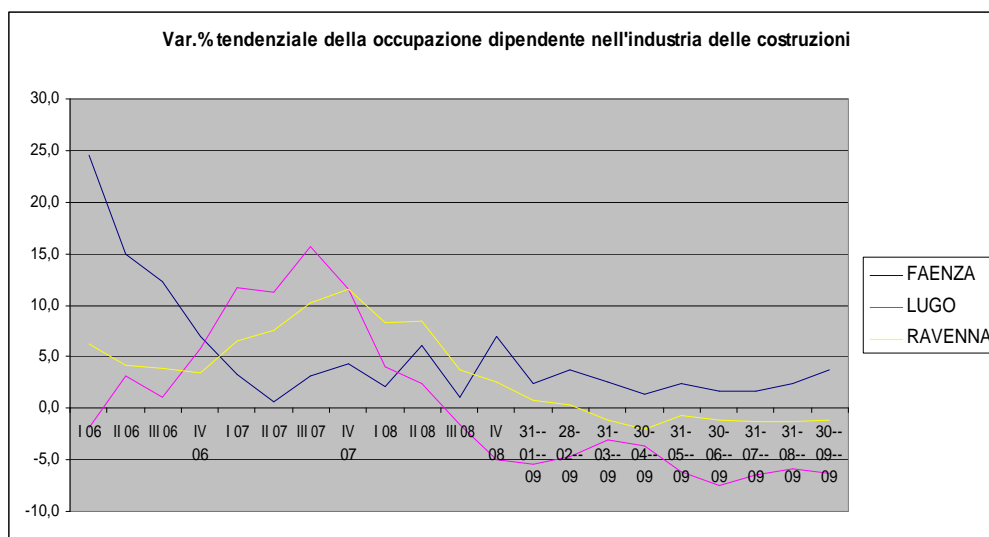

Tav.9 Andamento dell'occupazione per Centro per l'impiego - comparto Terziario

| | Terziario | | |
|----------|-----------|------|---------|
| | FAENZA | LUGO | RAVENNA |
| 31-01-09 | 1,9 | -2,5 | -1,1 |
| 28-02-09 | 1,2 | -4,0 | -1,2 |
| 31-03-09 | -0,4 | -3,3 | -3,5 |
| 30-04-09 | 0,7 | -3,3 | 0,1 |
| 31-05-09 | 2,2 | -3,0 | 2,1 |
| 30-06-09 | 2,5 | -3,8 | 1,5 |
| 31-07-09 | 3,5 | -2,9 | 0,6 |
| 31-08-09 | 2,7 | -2,6 | 2,3 |
| 30-09-09 | 1,2 | -4,9 | -2,4 |

Il Graf.6 evidenzia anche in questo caso, la criticità del territorio lughese rispetto agli altri due. Degno di nota che l'area faentina, come accade per le Costruzioni, nel 2009, presenta un trend non negativo.

Graf. 6 Variazione percentuale tendenziale dell'occupazione per Centro per l'impiego - comparto Terziario

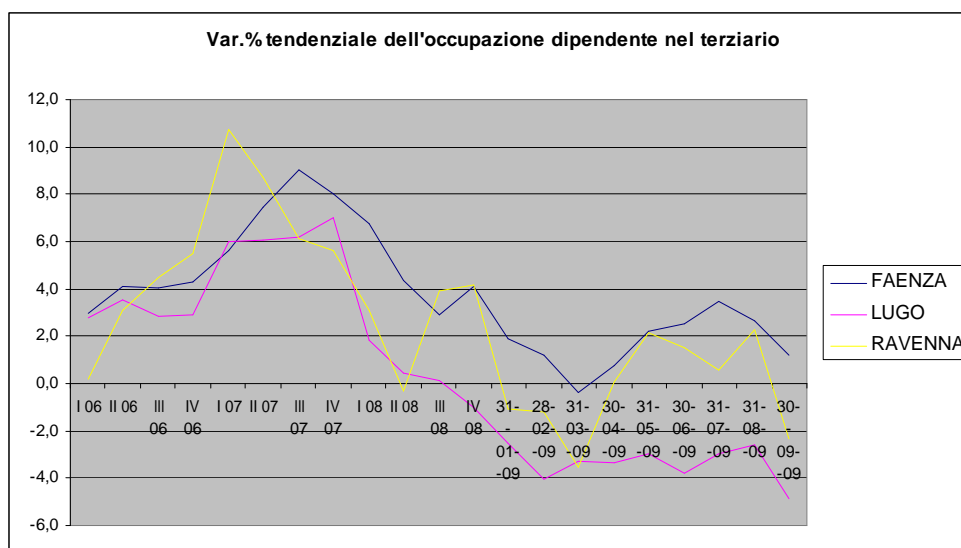

2. Persone che hanno reso la dichiarazione di immediata disponibilità al lavoro (DID) (Fonte: SILER - estrazione del 9 ottobre 2009)

Per arricchire l'analisi sulle dinamiche in atto nel mercato del lavoro locale, in questo paragrafo, si considerano le persone che nell'anno 2009 hanno fatto ricorso ai Centri per l'impiego provinciali, rendendo la dichiarazione di immediata disponibilità al lavoro (DID).

Infatti, sulla base del D.Lgs. 297/02 al fine di mantenere lo stato di disoccupazione gli utenti devono porre in essere comportamenti attivi nella ricerca del lavoro, secondo modalità definite con i Centri per l'impiego.

Nel grafico sottostante è riportato il flusso mensile delle DID comparate con l'analogo periodo del 2008. Anche per il mese di settembre i dati evidenzia la crescita delle persone disponibili al lavoro nell'anno 2009 rispetto al 2008.

Graf.7 Andamento delle DID nel periodo considerato- comparazione anni 2008-2009

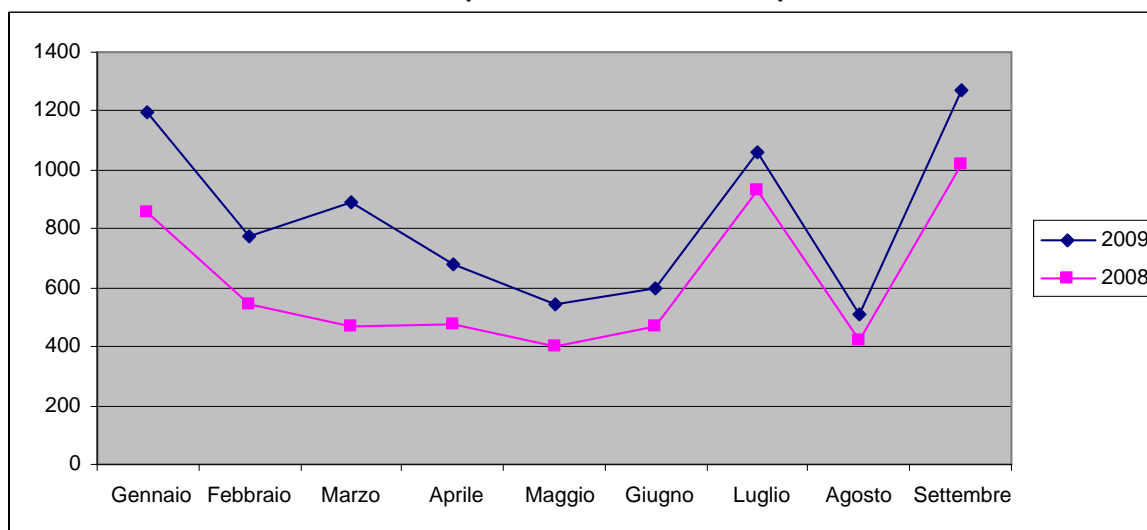

Nel mese di settembre si sono iscritte ai Centri per l'impiego presentando la dichiarazione di immediata disponibilità al lavoro n. 1.272 persone. Nello stesso mese del 2008 le dichiarazioni di immediata disponibilità (DID) sono risultate 1.019 con una variazione 2009/2008 pari al 24,8 %.

Nella tabella sottostante è indicato il flusso settimanale delle DID nei tre Centri per l'impiego (Cpi).

Tav.7 DID rese nei tre Centri per l'impiego nel mese di agosto -flusso settimanale

| | 1 ^a sett. | 2 ^a sett. | 3 ^a sett. | 4 ^a sett. | 5 ^a sett. | totale |
|-------------|----------------------|----------------------|----------------------|----------------------|----------------------|--------|
| Cpi Faenza | 38 | 38 | 35 | 27 | 24 | 162 |
| Cpi Lugo | 37 | 59 | 53 | 45 | 28 | 222 |
| Cpi Ravenna | 140 | 161 | 217 | 221 | 149 | 888 |
| totale | 215 | 258 | 305 | 293 | 201 | 1272 |

*dati di flusso

Le persone in stato di disoccupazione, ai sensi del D.lgs. 181/00 e successive modificazioni, al 30/9/2009 sono 24.592 (dato di stock) di cui 14.442 femmine. Il 29,1% dei lavoratori è di provenienza straniera.

3. Richieste di personale da parte delle aziende ricevute dai Centri per l'impiego. Servizio incontro domanda/offerta di lavoro

(Fonte: SILER - estrazione del 9 ottobre 2009)

Il servizio incontro domanda/offerta di lavoro dei Centri per l'impiego è un servizio che viene offerto alle aziende e ai lavoratori per favorire l'occupazione del nostro territorio provinciale. Nel mese di settembre le richieste pervenute al servizio sono state 183 mentre nell'analogo periodo 2008 erano state 276. Il calo registrato di -33,7% risulta in linea con l'andamento medio dei mesi precedenti (-34,5%).

**Graf.8 Numero di richieste aziendali pervenute ai Centri per l'impiego
comparazione anni 2008/2009**

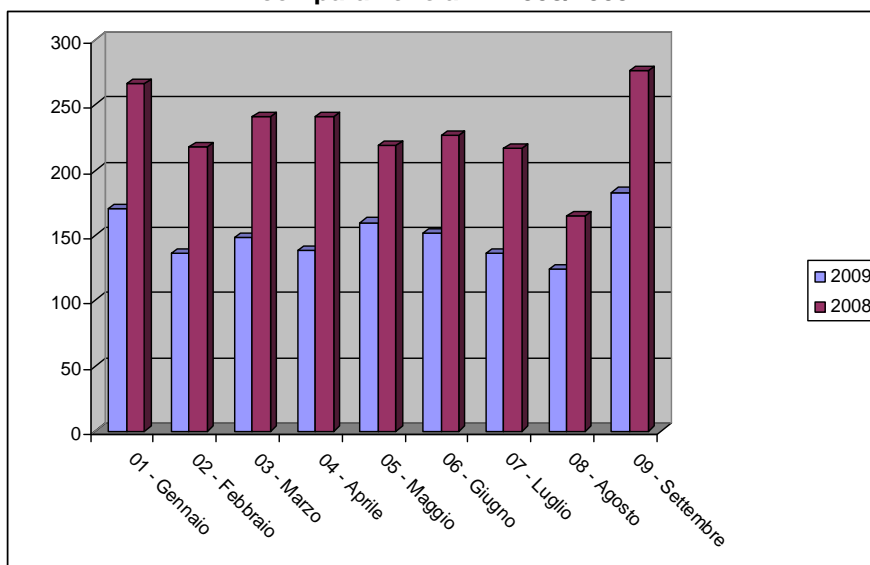

Al fine di favorire l'incontro domanda e offerta il 64,5% delle richieste pervenute nel mese di settembre è stato evaso attraverso l'utilizzo congiunto il servizio di pubblicazione delle offerte e di preselezione dei candidati i cui curricula sono inseriti in banca dati.

4. Liste di mobilità

(Fonte: SILER - estrazione del 9 ottobre 2009)

Il grafico sottostante evidenzia la maggiore numerosità dei lavoratori iscritti nelle liste di mobilità nell'anno 2009 rispetto al 2008. Va comunque rilevato che i dati di agosto e settembre vanno considerati con cautela in quanto soggetti a variazioni per effetto delle procedure che regolano l'inserimento dei lavoratori in lista di mobilità.

Graf.9 Lavoratori inseriti in lista di mobilità – comparazione anni 2008/2009 (Dato di flusso)

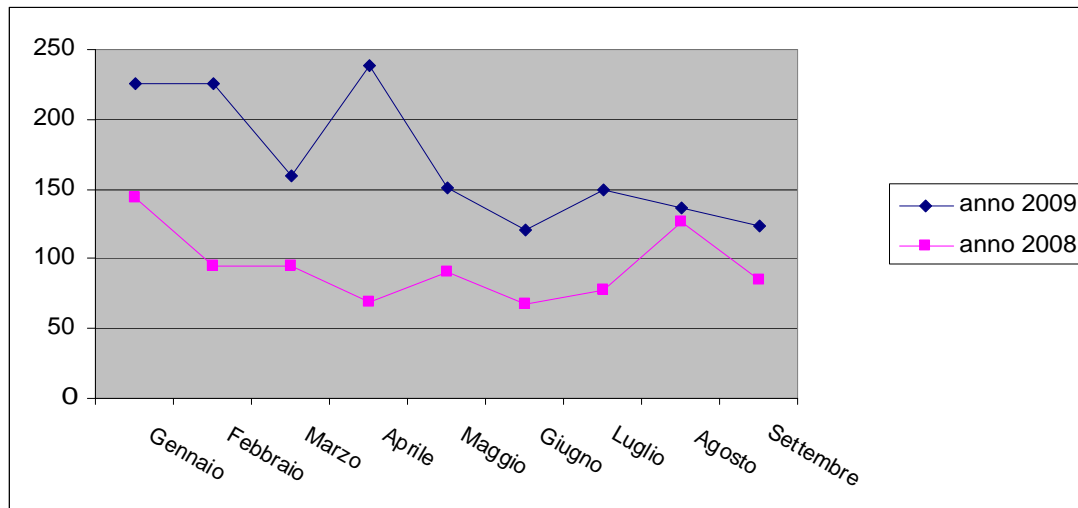

Nel mese di settembre 2009 (*dati di flusso provvisori*) i lavoratori inseriti in lista di mobilità o in attesa di essere inseriti ammontano a 124 unità; nell'analogo periodo 2008 erano 85 (+ 45,9%).

Tav. 9 Lavoratori iscritti in lista di mobilità – Comparazione settembre 2008/2009

| settembre 2008 | | |
|---|-----------------|--------------|
| | valore assoluto | percentuale |
| lavoratori inseriti in lista di mobilità ex L. 236/93 | 80 | 94,1 |
| lavoratori inseriti in lista di mobilità ex L. 223/91 | 5 | 5,9 |
| totale | 85 | 100,0 |

| settembre 2009 | | |
|---|-----------------|--------------|
| | valore assoluto | percentuale |
| lavoratori inseriti in lista di mobilità ex L. 236/93 | 20 | 16,1 |
| lavoratori in attesa di essere inseriti in lista di mobilità ex L. 236/93 | 85 | 68,5 |
| <i>totale parziale</i> | <i>105</i> | <i>84,7</i> |
| lavoratori inseriti in lista di mobilità ex L. 223/91 | 12 | 9,7 |
| lavoratori in attesa di essere inseriti in lista di mobilità ex L. 223/91 (solo quelli che si sono presentati ai CPI) | 7 | 5,6 |
| <i>totale parziale</i> | <i>19</i> | <i>15,3</i> |
| totale | 124 | 100,0 |

I grafici successivi analizzano l'andamento delle iscrizioni dei lavoratori in lista di mobilità nei tre Centri per l'impiego.

Graf.9 Lavoratori inseriti in lista di mobilità per Centro per l'impiego:Faenza
comparazione anni 2008/2009 (Dato di flusso)

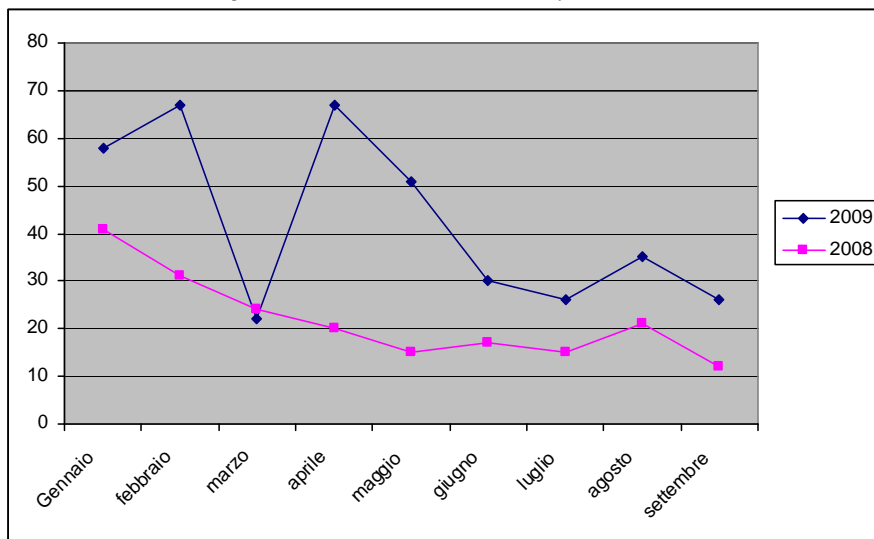

Graf.10 Lavoratori inseriti in lista di mobilità per Centro per l'impiego:Lugo
comparazione anni 2008/2009 (Dato di flusso)

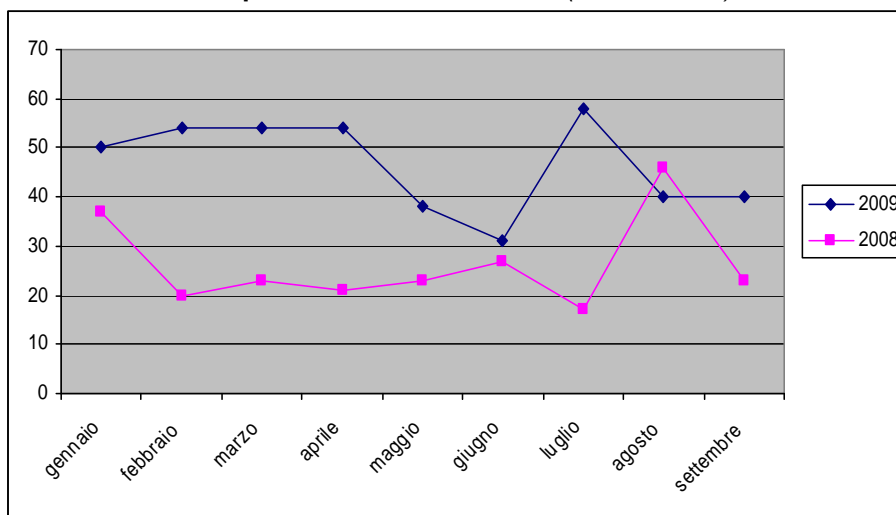

**Graf.11 Lavoratori inseriti in lista di mobilità per Centro per l'impiego:Ravenna
comparazione anni 2008/2009 (Dato di flusso)**

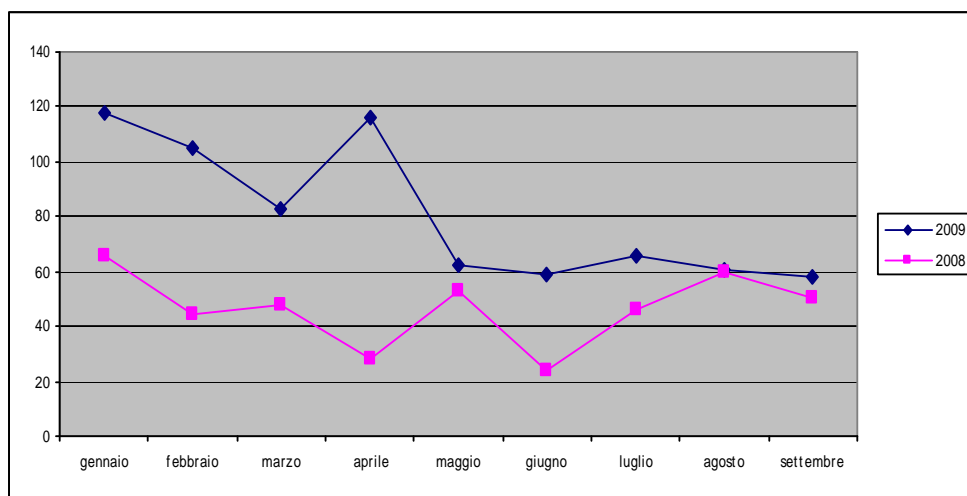

I lavoratori che al 30/9/2009 risultano iscritti nelle liste di mobilità (*dato di stock*) sono 2.747 di cui 1.235 donne. Di questi il 58% risulta disoccupato.

5. Cassa Integrazione Guadagni

(Fonte: Unioncamere Emilia Romagna su dati INPS Nazionali)

I dati relativi alla **Cassa Integrazione Guadagni Ordinaria** continuano ad evidenziare, anche nel nostro territorio, una situazione critica in particolar modo nell'industria. Infatti nel mese di settembre le ore autorizzate risultano 121.204 in diminuzione rispetto al precedente mese di agosto, ma comunque in aumento rispetto all'inizio dell'anno 2009.

Le ore di Cassa Integrazione Ordinaria autorizzate in edilizia risultano 17.134 in leggero aumento rispetto al mese precedente, ma comunque in calo rispetto al mese di gennaio 2009. Il grafico sottostante rappresenta l'andamento della Cassa Integrazione Ordinaria nel 2009 nei due settori.

Graf.12 Ore di CIGO autorizzate nell'industria e nell'edilizia – anno 2009

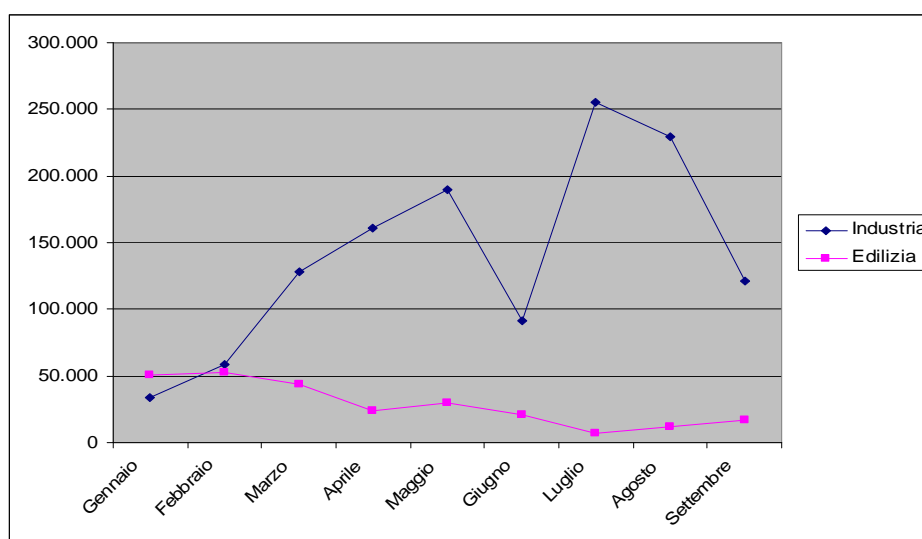

Nella tabella sottostante è riportata la suddivisione per classe di attività delle ore autorizzate nel periodo settembre 2009 nell'industria. Anche questo mese, come per i precedenti, i settori meccanico e metallurgico risultano quelli maggiormente colpiti dalla crisi. Infatti dalla tav. 10 si può notare che in essi sono concentrate più del 60% delle ore autorizzate nell'industria, a seguire abbiamo il settore tessile (19.655 ore autorizzate) e quello chimico (17.879).

Tav.10 Ore autorizzate in industria nel mese di settembre 2009 per classe di attività

| classe di attività: industria | totali |
|---------------------------------------|---------|
| meccaniche | 70.928 |
| metallurgiche | 3.456 |
| tessili | 19.655 |
| chimiche | 17.879 |
| abbigliamento | 280 |
| lavorazione minerali non metalliferi | 5.081 |
| installazione impianti per l'edilizia | 478 |
| trasporti | 1.116 |
| altro | 2.331 |
| totale | 121.204 |

La **Cassa Integrazione Guadagni Straordinaria (CIGS)** nel mese di settembre è di 299.074 ore autorizzate, contro le 12.062 dell'inizio dell'anno 2009. Come si evince dal grafico, continua anche per il mese di settembre l'incremento rispetto al 2008.

Graf. 13 Ore di CIGS autorizzate nel mese di settembre – comparazione 2008/2009

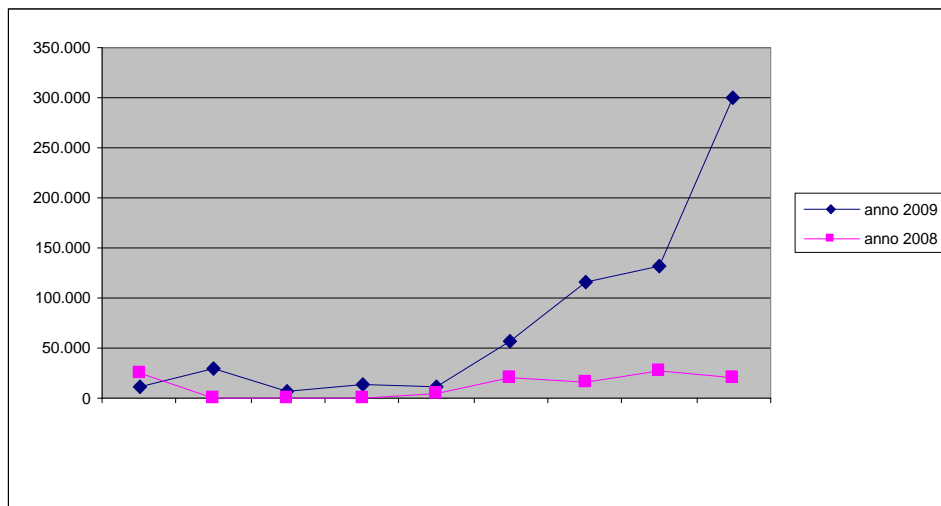

Nella tabella sono riportate le classi di attività in cui sono distribuite le ore autorizzate: da rilevare le 186.949 ore autorizzate nei trasporti, le 56.502 del comparto meccanico e le 30.244 delle lavorazioni minerali non metalliferi che comprendono anche il comparto ceramico.

Tav.11 Ore di CIGS autorizzate nel mese di settembre suddivise per classe di attività

| classe di attività: | totali |
|---------------------------------------|---------|
| meccaniche | 56.502 |
| tessili | 1.465 |
| chimiche | 10.152 |
| abbigliamento | 496 |
| lavorazione minerali non metalliferi | 30.244 |
| installazione impianti per l'edilizia | 4.152 |
| trasporti e comunicazioni | 186.949 |
| commercio | 3.470 |
| pelli, cuoio e calzature | 5.644 |
| totale | 299.074 |

6. Gli ammortizzatori sociali in deroga

La Regione Emilia-Romagna, UPI e ANCI regionali, organizzazioni sindacali e associazioni imprenditoriali hanno siglato l'8 maggio 2009 un accordo che fissa gli obiettivi e i criteri per salvaguardare la base produttiva, evitare i licenziamenti e dare risposte anche ai lavoratori senza la tutela degli ammortizzatori sociali.

A seguito dell'Accordo, la Giunta Regionale con Delibera n. 692 del 18 maggio 2009 ha approvato gli "Indirizzi e criteri generali di competenza istituzionale della Regione per l'utilizzo delle procedure di attivazione di interventi nelle situazioni di crisi, ristrutturazione, riorganizzazione, anche con gli ammortizzatori in deroga e relative disposizioni attuative".

Possono accedere ai trattamenti di Cassa Integrazione Guadagni Ordinaria (CIGO) o Straordinaria (CIGS) e di Mobilità in deroga per le imprese del territorio regionale:

1. i lavoratori e le lavoratrici dipendenti da datori di lavoro **che non possono accedere a nessuno degli ammortizzatori sociali stabiliti ordinariamente dalla legislazione nazionale.**
2. i lavoratori e le lavoratrici **che hanno già usufruito di tutte le possibilità di utilizzo stabilite dalla legislazione ordinaria** (ovvero dopo l'utilizzo da parte delle Imprese di tutti gli strumenti già previsti per le sospensioni dall'attività lavorativa)

Al 30 settembre 2009 le domande presentate² in provincia di Ravenna erano 388 per un totale di 1967 lavoratori. La quasi totalità degli interventi riguarda la Cassa Integrazione Guadagni Ordinaria (386).

Tav.12 Lavoratori interessati dalla cassa integrazione in deroga sulla base delle domande presentate per provincia della sede legale dell'impresa al 30 settembre 2009 - Valori assoluti e percentuali *

| | | |
|---------------|---------------|---------------|
| BO | 5.894 | 24,4% |
| FE | 1.738 | 7,2% |
| FC | 2.673 | 11,1% |
| MO | 4.693 | 19,4% |
| PR | 1.311 | 5,4% |
| PC | 876 | 3,6% |
| RA | 1.967 | 8,1% |
| RE | 3.553 | 14,7% |
| RN | 1.191 | 4,9% |
| Fuori Regione | 279 | 1,2% |
| Totale | 24.175 | 100,0% |

**elaborazione Servizio Lavoro Regione Emilia Romagna*

² Per domande "presentate" si intendono le domande presentate dai datori di lavoro su cui è già stata effettuata la rispondenza ai requisiti generali richiesti per usufruire del finanziamento stesso.

Tav.13 Domande di concessione di ammortizzatori in deroga presentate per provincia della sede legale dell'impresa al 30 settembre 2009 - Valori assoluti e percentuali *

| | | |
|---------------|--------------|-------------|
| BO | 1.904 | 30,8% |
| FE | 348 | 5,6% |
| FC | 676 | 10,9% |
| MO | 1.072 | 17,3% |
| PR | 247 | 4,0% |
| PC | 215 | 3,5% |
| RA | 388 | 6,3% |
| RE | 935 | 15,1% |
| RN | 368 | 6,0% |
| fuori regione | 30 | 0,5% |
| totale | 6.183 | 100 |

*elaborazione Servizio Lavoro Regione Emilia Romagna

L'elaborazione che segue riguarda la concessione trattamento cassa integrazione guadagni ordinaria in deroga in attuazione DGR n.692/09. I dati si riferiscono alle determinate n. 7089, 7995, 8640, 9188, 9468, 10202 (12/10/2009) della Regione Emilia Romagna.

Tav.14 Concessione di trattamento Cassa integrazione guadagni ordinaria (ammortizzatori sociali in deroga)- n. richieste e n. lavoratori

| | n. richieste | n. lavoratori |
|----------------------|---------------------|----------------------|
| Alfonsine | 1 | 6 |
| Bagnacavallo | 10 | 35 |
| Bagnara | 1 | 8 |
| Casola Valsenio | 3 | 14 |
| Castel Bolognese | 12 | 91 |
| Conselice | 4 | 8 |
| Cotignola | 3 | 3 |
| Faenza | 61 | 605 |
| Fusignano | 10 | 17 |
| Lugo | 9 | 18 |
| Massalombarda | 1 | 4 |
| Ravenna | 19 | 388 |
| Russi | 6 | 71 |
| Solarolo | 7 | 34 |
| S.Agata sul Santerno | 1 | 1 |
| totale | 164 | 1.423 |

La concessione di trattamenti di cassa integrazione guadagni straordinaria in deroga riguarda in provincia di Ravenna solo 2 aziende per un totale di 31 lavoratori.