



**SERVIZI PER L'IMPIEGO DELLA  
PROVINCIA DI RAVENNA**



# **Alcuni dati sul mercato del lavoro**

**8 giugno 2010**

## **Elenco materiali**

### **Il mercato locale del lavoro – aprile 2010**

*(a cura del Settore Formazione, Lavoro e Istruzione Provincia di Ravenna) (pg.6)*

### **Forze lavoro in provincia di Ravenna– anno 2009**

*-(a cura del Settore Statistico Provincia di Ravenna) (pg. 16)*

### **Formazione per lavoratori in Cassa Integrazione e in mobilità – stato di avanzamento**

*( a cura della Regione Emilia Romagna) (pg.22)*

## IL MERCATO DEL LAVORO LOCALE – Aprile 2010

a cura del **Settore Formazione, Lavoro e Istruzione** della Provincia di Ravenna

In questo nuovo numero continua l'analisi dei dati relativi al mercato del lavoro attraverso il confronto dei valori di aprile con quelli dei mesi precedenti e dell'anno precedente. In particolare continua il confronto sull'andamento dell'occupazione con il monitoraggio di avviamenti e cessazioni presenti all'interno del Siler, l'analisi dell'impatto degli ammortizzatori sociali nelle diverse figure professionali (operai, impiegati) e nei comparti del nostro territorio provinciale, l'evoluzione di chi perde o non trova lavoro (lavoratori in mobilità, disoccupati..).

### 1. L'occupazione<sup>1</sup> nei comparti privati extra-agricoli

(Fonte SILER: estrazione del 9 maggio 2010 – i dati si riferiscono alle persone e sono provvisori - **Elaborazioni Servizio Statistica Provincia di Ravenna**)

Nel mese di aprile 2010 il saldo occupazionale<sup>2</sup> segna una lieve flessione rispetto al mese di marzo. Infatti la variazione tendenziale dell'occupazione dipendente nei settori privati extra-agricoli - variazione delle persone occupate rispetto allo stesso mese dell'anno precedente - risulta di -0,6% pari a 548 unità in meno rispetto ad aprile 2009; nel mese di marzo 2010 la variazione rispetto a marzo 2009 era stata di +0,3% pari a 261 unità in più.

**Tav.1 Variazione tendenziale dell'occupazione settori privati extra-agricoli – Aprile 2010**

*Variazione assoluta e percentuale sullo stesso mese dell'anno precedente.*

|                     |                | Stock  | Variazione assoluta | Variazione percentuale |
|---------------------|----------------|--------|---------------------|------------------------|
| TOTALE              |                | 97.579 | -548                | -0,6                   |
| GENERE              | Maschi         | 52.393 | -1.236              | -2,3                   |
|                     | Femmine        | 45.186 | 688                 | +1,5                   |
| TERRITORIO          | Ravenna        | 52.854 | -1.896              | -3,5                   |
|                     | Faenza         | 20.512 | 900                 | 4,6                    |
|                     | Lugo           | 24.213 | 448                 | 1,9                    |
| SETTORE             | Industria      | 33.385 | 1.341               | 4,2                    |
|                     | Costruzioni    | 8.159  | -234                | -2,8                   |
|                     | Terziario      | 56.259 | -1656               | -2,9                   |
| NAZIONALITA'        | Italiani       | 84.778 | -254                | -0,3                   |
|                     | Stranieri      | 12.801 | -294                | -2,2                   |
| TIPOLOGIA CONTRATTO | A tempo det.   | 17.347 | -994                | -5,4                   |
|                     | A tempo indet. | 80.232 | 446                 | +0,6                   |

Analizzando i dati sulla base del genere, si nota però che, gli uomini continuano a sopportare un impatto maggiore rispetto alle donne. Infatti mentre gli occupati maschili si riducono di 1.236 unità (-2,3%), le donne al lavoro aumentano, seppure in misura minore rispetto al mese precedente (+1,5% pari a 688 unità la variazione tendenziale del mese di aprile contro + 3,2% pari a 1.334 unità di marzo)

A livello territoriale, se alla fine dell'anno si registravano flessioni in tutti e tre i comprensori con segnali più preoccupanti nel lughese, all'inizio del 2010 si osserva una espansione

<sup>1</sup> Come da orientamenti in materia, nel calcolo sono stati considerati tutti i movimenti (avviamenti, cessazioni, proroghe, trasformazioni...) derivanti da comunicazioni obbligatorie effettuate da parte delle imprese residenti in provincia di Ravenna.

<sup>2</sup> L'andamento dell'occupazione viene calcolata sulla base di una specifica metodologia messa a punto dal Servizio Statistica della Provincia di Ravenna ( cfr. Provincia di Ravenna - RAPPORTO STATISTICO 2004 - Analisi del mercato del lavoro in provincia di Ravenna negli anni dal 1997 al 2004) che prende in esame in un dato periodo di tempo la differenza tra A (eventi di assunzione, proroghe, trasformazioni) e C (eventi di cessazione) e che dà luogo ad un saldo delle posizioni lavorative.

dell'occupazione nel faentino e nel lughese (rispettivamente 1,9% e 4,6% nel mese di aprile 2010), mentre continua la variazione negativa registrata nel ravennate (-3,5%).

La riduzione dell'occupazione continua ai riguardare esclusivamente i contratti a tempo determinato, ovviamente più esposti alle fluttuazioni congiunturali, rispetto ai contratti a tempo indeterminato per i quali sono state attivate le varie tipologie di ammortizzatori sociali. Nel confronto con aprile 2009 gli occupati con contratto a tempo determinato si riducono di 994 unità (-5,4%), quelli con contratto a tempo indeterminato aumentano di 446 (+0,6%). La tav.2 evidenzia come siano soprattutto i lavoratori stranieri a risentire degli effetti congiunturali della crisi. Infatti la variazione tendenziale dell'occupazione straniera presenta per il mese di aprile 2010 ancora un saldo occupazionale negativo (-2,2% contro -0,3% degli italiani).

**Tav.2 Variazione tendenziale dell'occupazione per provenienza**  
*Variazione assoluta e percentuale sullo stesso mese dell'anno precedente*

|         | variazione assoluta |           |        | variazione percentuale |           |        |
|---------|---------------------|-----------|--------|------------------------|-----------|--------|
|         | italiani            | stranieri | totale | italiani               | stranieri | totale |
| mag-09  | -1220               | -1279     | -2499  | -1,4                   | -8,1      | -2,4   |
| giu-09  | -1801               | -1353     | -3154  | -2,0                   | -7,9      | -2,9   |
| lug-09  | -2201               | -1256     | -3457  | -2,4                   | -7,2      | -3,2   |
| ago-09  | -1421               | -1265     | -2686  | -1,6                   | -8,1      | -2,6   |
| sett-09 | -3146               | -1763     | -4909  | -3,7                   | -13,3     | -5,0   |
| ott-09  | -2690               | -1643     | -4333  | -3,2                   | -12,7     | -4,5   |
| nov-09  | -3276               | -1679     | -4955  | -3,9                   | -12,9     | -5,1   |
| dic-09  | -1501               | -1474     | -2975  | -1,9                   | -13,1     | -3,3   |
| gen-10  | -410                | -500      | -910   | -0,5                   | -4,3      | -1,0   |
| feb-10  | -498                | -548      | -1.046 | -0,6                   | -4,6      | -1,1   |
| mar-10  | 420                 | -159      | 261    | 0,5                    | -1,3      | 0,3    |
| apr-10  | -254                | -294      | -548   | -0,3                   | -2,2      | -0,6   |

Per quanto riguarda i grandi settori di attività, mentre alla fine dell'anno era l'industria a registrare la più grande perdita di occupati (-1.530), seguita dai servizi (-1.022) e dalle costruzioni (-346), alla fine di aprile la situazione è differente: il settore costruzioni perde 234 occupati, il terziario ne perde 1.656, mentre l'industria recupera 1.341 unità (+4,2%) confermando il trend positivo degli ultimi mesi.

**Tav.3 Variazione tendenziale dell'occupazione nell'industria. Periodo settembre 2009-aprile 2010**  
**Valori percentuali**

|         | set-09 | ott-09 | nov-09 | dic-09 | gen-10 | feb-10 | mar-10 | apr-10 |
|---------|--------|--------|--------|--------|--------|--------|--------|--------|
| FAENZA  | -12,4  | -6,8   | -10,1  | -7,3   | 6,4    | 7,1    | 9,1    | 9,9    |
| LUGO    | -11,6  | -11,8  | -11,6  | -5,3   | 2,2    | 2,6    | 4,4    | 5,4    |
| RAVENNA | -3,3   | -3,1   | -2,4   | -2,8   | -2,7   | -2,5   | -1,8   | -0,6   |
| totale  | -8,7   | -7,3   | -7,8   | -4,8   | 1,4    | 1,8    | 3,2    | 4,2    |

## 2. Persone che hanno reso la dichiarazione di immediata disponibilità al lavoro (DID) *(Fonte: SILER - estrazione del 9 maggio 2010)*

Nel mese di aprile 2010 il flusso generato dalle persone entrate nello stato di disoccupazione, ovvero coloro che hanno rilasciato una dichiarazione di immediata disponibilità al lavoro (DID) e sono stati inclusi fra i disoccupati disponibili presso i tre C.P.I. della Provincia di Ravenna, è stato di 624 unità. Nello stesso mese dell'anno 2009 erano state 679.

**Tav.4 DID rese nei tre Centri per l'impiego nel mese di aprile – comparazione anni 2009/2010**

|             | 2010 | 2009 | var. % |
|-------------|------|------|--------|
| Cpi Faenza  | 119  | 118  | 0,8    |
| Cpi Lugo    | 156  | 175  | -10,9  |
| Cpi Ravenna | 349  | 386  | -9,6   |
| totale      | 624  | 679  | -8,1   |

**Tav. 5 DID rese nei tre Centri per l'impiego nel periodo gennaio – aprile 2010**

|             | Gennaio | Febbraio | Marzo | Aprile |
|-------------|---------|----------|-------|--------|
| Cpi Faenza  | 209     | 130      | 139   | 119    |
| Cpi Lugo    | 231     | 184      | 163   | 156    |
| Cpi Ravenna | 630     | 455      | 573   | 349    |
| totale      | 1.070   | 769      | 875   | 624    |

Il numero complessivo dei disoccupati registrati presso i CPI (ai sensi del D.lgs. 181/00 e successive modificazioni) al 30/4/2010 è di 25.044 (dato di stock) di cui 14.534 femmine. Si tratta di un dato in flessione rispetto a quello registrato il 31/12/2009 (26.266). Il 73,6% dei lavoratori iscritti è costituito da lavoratori "disoccupati" (persone alla ricerca di nuova occupazione).

### 3. Richieste di personale da parte delle aziende ricevute dai Centri per l'impiego. Servizio incontro domanda/offerta di lavoro

(Fonte: SILER - estrazione del 9 maggio 2010)

Il servizio incontro domanda/offerta di lavoro dei Centri per l'impiego è un servizio che viene offerto alle aziende e ai lavoratori per favorire l'occupazione del nostro territorio provinciale. Nel mese di aprile 2010 le richieste pervenute al servizio (escluse quelle rivolte a lavoratori beneficiari della Legge 68/99) sono state 143, nell'analogo periodo 2009 erano state 138.

Tav.6 Richieste di lavoro pervenute al servizio D/O nel periodo gennaio – aprile.

|   | Anno 2010 |          |       |        | Anno 2009 |          |       |        |
|---|-----------|----------|-------|--------|-----------|----------|-------|--------|
|   | gennaio   | febbraio | marzo | aprile | gennaio   | febbraio | marzo | aprile |
| richieste pervenute al servizio D/O ordinario | 122       | 141      | 158   | 143    | 170       | 136      | 148   | 138    |

### 4. Liste di mobilità

(Fonte: SILER - estrazione del 9 maggio 2010)

Nel mese di aprile 2010 (dati di flusso provvisori) i lavoratori che sono stati inseriti in lista di mobilità o che sono in attesa di essere inseriti ammontano a 131 unità; nell'analogo periodo 2009 erano 238. Da rilevare che il dato va considerato con cautela in quanto soggetto a variazioni per effetto delle procedure che regolano l'inserimento dei lavoratori nelle liste.

Tav.7 Lavoratori iscritti in lista di mobilità – Comparazione aprile 2010/2009

| aprile 2009   |                 |              |
|---|-----------------|--------------|
|   | valore assoluto | percentuale  |
| lavoratori inseriti in lista di mobilità ex L. 236/93 | 144             | 60,5         |
| lavoratori inseriti in lista di mobilità ex L. 223/91 | 94              | 39,5         |
| <b>totale</b>   | <b>238</b>      | <b>100,0</b> |

| aprile 2010   |                 |              |
|---|-----------------|--------------|
|   | valore assoluto | percentuale  |
| lavoratori inseriti in lista di mobilità ex L. 236/93   | 0               | 0,0          |
| lavoratori in attesa di essere inseriti in lista di mobilità ex L. 236/93   | 106             | 80,9         |
| <i>totale parziale</i> ex L. 236/93   | 106             | 80,9         |
| lavoratori inseriti in lista di mobilità ex L. 223/91   | 0               | 0,0          |
| lavoratori in attesa di essere inseriti in lista di mobilità ex L. 223/91 (solo quelli che si sono presentati ai CPI) | 25              | 19,1         |
| <i>totale parziale</i> ex L. 223/91   | 25              |              |
| <b>totale</b>   | <b>131</b>      | <b>100,0</b> |

I lavoratori che al 30/4/2010 risultano iscritti nelle liste di mobilità (dato di stock) sono 3.076 sostanzialmente stabili rispetto al mese precedente (3.056). Rispetto ai trimestri dello scorso anno comunque si registra un progressivo aumento (Graf.1). Fra coloro che attualmente sono inseriti in lista di mobilità le donne sono 1.347. Il 53,0% dei lavoratori iscritti in lista di mobilità risulta disoccupato.

**Graf.1 Lavoratori iscritti in lista di mobilità al termine del periodo indicato**

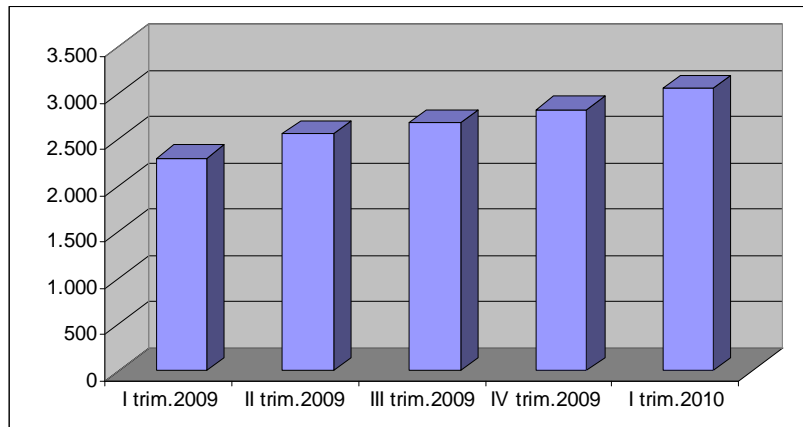

## 5. Cassa Integrazione Guadagni<sup>3</sup>

(Fonte: Unioncamere Emilia Romagna su dati INPS Nazionali)

Le ore di CIGO autorizzate nell'industria nel mese di aprile 2010 sono state 85.943 in flessione rispetto a gennaio 2010 (154.262). In leggera flessione anche l'edilizia: 55.544 contro 58.706 del mese di marzo e 56.146 di gennaio. Analizzando i vari comparti vediamo che anche per il mese di aprile è nel comparto meccanico che sono concentrate quasi la metà delle ore autorizzate (46,1%), seguono il tessile (25%), i minerali non metalliferi (11,2%) e il chimico (8,9%). Sono gli operai che stanno pagando maggiormente gli effetti della crisi, infatti nel mese di aprile le ore autorizzate che coinvolgono operai sono l'83% del totale. Da rilevare però che la distribuzione delle ore autorizzate per profili impiegatizi risulta concentrata nei comparti che presentano una situazione congiunturale più critica. Infatti vediamo che nel mese di aprile 2010 il 65,7% delle ore autorizzate a impiegati risulta all'interno del comparto meccanico. Si tratta di un dato in diminuzione rispetto al mese di gennaio (69,2%), ma in aumento rispetto ai mesi di febbraio e marzo (rispettivamente 40,6% e 53,0%).

<sup>3</sup> I dati relativi alla CIG della Gestione Ordinaria- **interventi ordinari** sono dati mensili della nuova serie elaborati dall'INPS tramite l'utilizzo degli archivi gestionali. Rispetto al passato sono stati compresi negli interventi ordinari di matrice anticongiunturale anche quelli un tempo riferiti alla Gestione speciale edilizia. Ogni confronto con il passato deve essere effettuato con la dovuta cautela. La fonte è INPS tramite la banca dati on line "Osservatorio sulle ore autorizzate di Cassa - dettaglio mensile" (Fonte: Unioncamere)

I dati relativi alla CIG della Gestione Ordinaria- **interventi straordinari** sono dati mensili della nuova serie elaborati dall'INPS tramite l'utilizzo degli archivi gestionali. Rispetto al passato c'è una ulteriore disaggregazione settoriale che ha evidenziato il settore dell'edilizia. Ogni confronto con il passato deve essere effettuato con la dovuta cautela. La fonte è INPS tramite la banca dati on line "Osservatorio sulle ore autorizzate di Cassa - dettaglio mensile". (Fonte: Unioncamere)

**Tav. 8 Comparti in cui sono distribuite le ore di CIG0 autorizzate nell'industria e nell'edilizia nell'anno 2010**

| Settori di attività economica                     | Gennaio        |               |                | Febbraio       |               |                | Marzo         |               |                | Aprile        |               |               |
|---|----------------|---------------|----------------|----------------|---------------|----------------|---------------|---------------|----------------|---------------|---------------|---------------|
|   | Operai         | Impiegati     | Totale         | Operai         | Impiegati     | Totale         | Operai        | Impiegati     | Totale         | Operai        | Impiegati     | Totale        |
| <b>INDUSTRIA:</b>                                 |                |               |                |                |               |                |               |               |                |               |               |               |
| Attività economiche connesse con l'agricoltura    | 0              | 0             | 0              | 0              | 0             | 0              | 0             | 0             | 0              | 0             | 0             | 0             |
| Estrazione minerali metalliferi e non             | 0              | 0             | 0              | 0              | 0             | 0              | 0             | 0             | 0              | 0             | 0             | 0             |
| Legno   | 1.289          | 175           | 1.464          | 504            | 0             | 504            | 1.481         | 0             | 1.481          | 801           | 0             | 801           |
| Alimentari  | 0              | 0             | 0              | 66             | 54            | 120            | 712           | 84            | 796            | 1.164         | 0             | 1.164         |
| Metallurgiche                                     | 2.909          | 292           | 3.201          | 1.040          | 120           | 1.160          | 2.579         | 316           | 2.895          | 681           | 16            | 697           |
| Meccaniche  | 57.880         | 16.292        | 74.172         | 38.625         | 4.376         | 43.001         | 33.436        | 8.150         | 41.586         | 30.140        | 9.530         | 39.670        |
| Tessili   | 32.967         | 303           | 33.270         | 31.172         | 840           | 32.012         | 48.002        | 2.272         | 50.274         | 20.923        | 611           | 21.534        |
| Abbigliamento                                     | 1.872          | 816           | 2.688          | 0              | 0             | 0              | 56            | 0             | 56             | 96            | 0             | 96            |
| Chimica, petrolchimica, gomma e materie plastiche | 19.255         | 3.475         | 22.730         | 8.694          | 1.984         | 10.678         | 2.006         | 2.737         | 4.743          | 5.305         | 2.377         | 7.682         |
| Pelli, cuoio e calzature                          | 208            | 0             | 208            | 168            | 0             | 168            | 136           | 0             | 136            | 168           | 0             | 168           |
| Lavorazione minerali non metalliferi              | 12.767         | 1.513         | 14.280         | 20.184         | 2.624         | 22.808         | 7.928         | 1.068         | 8.996          | 8.558         | 1.111         | 9.669         |
| Carta, stampa ed editoria                         | 124            | 8             | 132            | 0              | 0             | 0              | 295           | 24            | 319            | 531           | 120           | 651           |
| Installazione impianti per l'edilizia             | 1.461          | 282           | 1.743          | 1.562          | 468           | 2.030          | 2.224         | 354           | 2.578          | 3.080         | 415           | 3.495         |
| Energia elettrica, gas e acqua                    | 0              | 0             | 0              | 0              | 0             | 0              | 0             | 0             | 0              | 0             | 0             | 0             |
| Trasporti e comunicazioni                         | 0              | 370           | 370            | 23             | 301           | 324            | 235           | 328           | 563            | 0             | 316           | 316           |
| Tabacchicoltura                                   | 0              | 0             | 0              | 0              | 0             | 0              | 0             | 0             | 0              | 0             | 0             | 0             |
| Servizi   | 0              | 0             | 0              | 0              | 0             | 0              | 0             | 0             | 0              | 0             | 0             | 0             |
| Varie   | 4              | 0             | 4              | 0              | 0             | 0              | 0             | 0             | 0              | 0             | 0             | 0             |
| <b>Totale</b>                                     | <b>130.736</b> | <b>23.526</b> | <b>154.262</b> | <b>102.038</b> | <b>10.767</b> | <b>112.805</b> | <b>99.090</b> | <b>15.333</b> | <b>114.423</b> | <b>71.447</b> | <b>14.496</b> | <b>85.943</b> |
| Industria edile                                   | 31.614         | 104           | 31.718         | 42.430         | 0             | 42.430         | 34.076        | 24            | 34.100         | 34.200        | 44            | 34.244        |
| Artigianato edile                                 | 24.412         | 0             | 24.412         | 19.708         | 0             | 19.708         | 24.390        | 0             | 24.390         | 21.188        | 0             | 21.188        |
| Industria lapidei                                 | 16             | 0             | 16             | 96             | 0             | 96             | 216           | 0             | 216            | 112           | 0             | 112           |
| Artigianato lapidei                               | 0              | 0             | 0              | 0              | 0             | 0              | 0             | 0             | 0              | 0             | 0             | 0             |
| <b>Totale</b>                                     | <b>56.042</b>  | <b>104</b>    | <b>56.146</b>  | <b>62.234</b>  | <b>0</b>      | <b>62.234</b>  | <b>58.682</b> | <b>24</b>     | <b>58.706</b>  | <b>55.500</b> | <b>44</b>     | <b>55.544</b> |
| TOTALE INDUSTRIA ED EDILIZIA                      | 186.778        | 23.630        | 210.408        | 164.272        | 10.767        | 175.039        | 157.772       | 15.357        | 173.129        | 126.947       | 14.540        | 141.487       |
| di cui: Industria in senso stretto (1)            | 129.275        | 22.874        | 152.149        | 100.453        | 9.998         | 110.451        | 96.631        | 14.651        | 111.282        | 68.367        | 13.765        | 82.132        |

Le ore autorizzate di CIGS<sup>4</sup> nel mese di aprile 2010 sono 343.828, in diminuzione rispetto al mese precedente (422.242). La tavola sottostante riporta le ore di CIGS autorizzate nel periodo gennaio –aprile 2010 suddiviso anche per profili professionali. Il comparto meccanico continua ad evidenziarsi come quello in maggiore difficoltà occupazionale; infatti il 40,1% delle ore autorizzate interessano questo comparto che mostra una progressivo coinvolgimento anche del profilo impiegatizio che passa da 6.364 ore di CIGS autorizzate a gennaio 2010 a 25.266 di aprile.

**Tav. 9 Comparti in cui sono distribuite le ore di CIGS autorizzate nell'anno 2010**

|   | gennaio        |               |                | febbraio       |               |                | marzo          |               |                | aprile         |               |                |
|---|----------------|---------------|----------------|----------------|---------------|----------------|----------------|---------------|----------------|----------------|---------------|----------------|
|   | operai         | impiegati     | totale         | operai         | impiegati     | totale         | operai         | impiegati     | totale         | operai         | impiegati     | totale         |
| Attività economiche connesse con l'agricoltura    | 0              | 0             | 0              | 0              | 0             | 0              | 0              | 0             | 0              | 0              | 0             | 0              |
| Estrazione minerali metalliferi e non             | 0              | 0             | 0              | 0              | 0             | 0              | 0              | 0             | 0              | 0              | 0             | 0              |
| Legno   | 15.250         | 3.560         | 18.810         | 1.256          | 0             | 1.256          | 11.145         | 1.074         | 12.219         | 7.540          | 2.610         | 10.150         |
| Alimentari  | 5.200          | 3.720         | 8.920          | 664            | 520           | 1.184          | 1.168          | 656           | 1.824          | 12.245         | 2.874         | 15.119         |
| Metallurgiche                                     | 520            | 0             | 520            | 1.360          | 1.360         | 2.720          | 3.960          | 0             | 3.960          | 1.440          | 0             | 1.440          |
| Meccaniche  | 51.520         | 6.364         | 57.884         | 83.489         | 11.286        | 94.775         | 150.770        | 18.961        | 169.731        | 112.596        | 25.266        | 137.862        |
| Tessili   | 4.896          | 0             | 4.896          | 13.751         | 2.000         | 15.751         | 11.904         | 2.560         | 14.464         | 4.466          | 2.512         | 6.978          |
| Abbigliamento                                     | 4.320          | 720           | 5.040          | 6.039          | 0             | 6.039          | 15.272         | 4.536         | 19.808         | 5.872          | 1.120         | 6.992          |
| Chimica, petrolchimica, gomma e materie plastiche | 12.042         | 2.288         | 14.330         | 23.248         | 1.984         | 25.232         | 18.088         | 6.002         | 24.090         | 19.968         | 5.418         | 25.386         |
| Pelli, cuoio e calzature                          | 112            | 0             | 112            | 7.648          | 0             | 7.648          | 19.756         | 1.440         | 21.196         | 29.909         | 720           | 30.629         |
| Lavorazione minerali non metalliferi              | 17.930         | 1.361         | 19.291         | 32.258         | 5.028         | 37.286         | 20.637         | 1.737         | 22.374         | 21.768         | 5.227         | 26.995         |
| Carta, stampa ed editoria                         | 720            | 508           | 1.228          | 1.368          | 149           | 1.517          | 15.430         | 902           | 16.332         | 17.896         | 2.260         | 20.156         |
| Installazione impianti per l'edilizia             | 1.064          | 352           | 1.416          | 11.492         | 1.360         | 12.852         | 29.970         | 3.850         | 33.820         | 228            | 0             | 228            |
| Energia elettrica, gas e acqua                    | 0              | 0             | 0              | 0              | 0             | 0              | 0              | 0             | 0              | 0              | 0             | 0              |
| Trasporti e comunicazioni                         | 141.628        | 0             | 141.628        | 44.002         | 720           | 44.722         | 29.520         | 705           | 30.225         | 36.496         | 905           | 37.401         |
| Tabacchicoltura                                   | 0              | 0             | 0              | 0              | 0             | 0              | 0              | 0             | 0              | 0              | 0             | 0              |
| Servizi   | 0              | 0             | 0              | 0              | 0             | 0              | 600            | 0             | 600            | 0              | 0             | 0              |
| Varie   | 0              | 0             | 0              | 0              | 0             | 0              | 0              | 7.920         | 7.920          | 0              | 0             | 0              |
| Commercio   | 34.560         | 19.098        | 53.658         | 23.766         | 24.437        | 48.203         | 16.130         | 12.612        | 28.742         | 2.129          | 10.755        | 12.884         |
| Industria edile                                   | 0              | 0             | 0              | 6.272          | 7.749         | 14.021         | 12.694         | 1.595         | 14.289         | 8.643          | 2.165         | 10.808         |
| Artigianato edile                                 | 0              | 0             | 0              | 720            | 0             | 720            | 0              | 0             | 0              | 800            | 0             | 800            |
| Industria lapidei                                 | 0              | 0             | 0              | 0              | 0             | 0              | 0              | 0             | 0              | 0              | 0             | 0              |
| Artigianato lapidei                               | 0              | 0             | 0              | 0              | 0             | 0              | 0              | 0             | 0              | 0              | 0             | 0              |
| Altro (Enti pubblici, agricoltura, credito)       | 0              | 0             | 0              | 0              | 6.480         | 6.480          | 0              | 648           | 648            | 0              | 0             | 0              |
| <b>Totale</b>                                     | <b>289.762</b> | <b>37.971</b> | <b>327.733</b> | <b>257.333</b> | <b>63.073</b> | <b>320.406</b> | <b>357.044</b> | <b>65.198</b> | <b>422.242</b> | <b>281.996</b> | <b>61.832</b> | <b>343.828</b> |

<sup>4</sup> \* I dati relativi alla CIGS sono dati mensili della nuova serie elaborati dall'INPS tramite l'utilizzo degli archivi gestionali. Ogni confronto con il passato deve essere effettuato con la dovuta cautela. La fonte è INPS tramite la banca dati on line "Osservatorio sulle ore autorizzate di Cassa - dettaglio mensile"

## 6. Gli ammortizzatori sociali in deroga

L'avvio significativo in Emilia Romagna, a partire da luglio 2009, del sistema di prestazioni a sostegno del reddito in deroga ad opera della Regione, ha consentito anche nella nostra provincia di tutelare lavoratori altrimenti privi di tutela ed esposti alle difficoltà della crisi.

Le ore di CIGO in deroga autorizzate in provincia di Ravenna al 30 aprile 2010 sono 2.358.140 per un totale di 3.045 lavoratori. Quasi la metà delle domande presentate riguardano aziende del comparto meccanico; mentre i lavoratori coinvolti sono distribuiti nel comparto trasporti (32,9%) e meccanico (29,1%). Le ore di CIGS in deroga approvate al 30 aprile 2010 sono state 240.158 ; il 40,4% interessano il comparto meccanico.

**Tav.10 Lavoratori, ore, domande e sedi coinvolte interessati da C.I.G.O. in deroga approvati fino al 30 aprile 2010 per settore economico in Provincia di Ravenna - Valori assoluti e percentuali**

|                                      | Lavoratori   |        | Ore              |        | Domande    |        | Sedi aziendali |        |
|--------------------------------------|--------------|--------|------------------|--------|------------|--------|----------------|--------|
| 01 Agr. pesca, estrattive            | 0            | 0,0%   | 0                | 0,0%   | 0          | 0,0%   | 0              | 0,0%   |
| 02 Prod. min. non metall.            | 43           | 1,4%   | 30.064           | 1,3%   | 12         | 1,8%   | 7              | 1,8%   |
| 03 Meccanica                         | 887          | 29,1%  | 744.595          | 31,6%  | 314        | 47,2%  | 162            | 41,5%  |
| 04 Industria alimentare              | 15           | 0,5%   | 8.882            | 0,4%   | 3          | 0,5%   | 3              | 0,8%   |
| 05 Industria tessile e abbigliamento | 221          | 7,3%   | 173.346          | 7,4%   | 60         | 9,0%   | 33             | 8,5%   |
| 06 Ind. Pelli, cuoio e calzature     | 88           | 2,9%   | 66.131           | 2,8%   | 29         | 4,4%   | 15             | 3,8%   |
| 07 Legno, mobilio                    | 83           | 2,7%   | 69.300           | 2,9%   | 30         | 4,5%   | 18             | 4,6%   |
| 08 Carta, poligrafica                | 69           | 2,3%   | 56.740           | 2,4%   | 14         | 2,1%   | 9              | 2,3%   |
| 09 Chimica, gomma                    | 46           | 1,5%   | 35.326           | 1,5%   | 21         | 3,2%   | 13             | 3,3%   |
| 10 Altre manifatturiere              | 55           | 1,8%   | 43.132           | 1,8%   | 26         | 3,9%   | 14             | 3,6%   |
| 11 Gas, acqua, energia elettrica     | 1            | 0,0%   | 720              | 0,0%   | 1          | 0,2%   | 1              | 0,3%   |
| 12 Costruzioni                       | 188          | 6,2%   | 142.968          | 6,1%   | 45         | 6,8%   | 34             | 8,7%   |
| 13 Commercio                         | 128          | 4,2%   | 82.485           | 3,5%   | 28         | 4,2%   | 22             | 5,6%   |
| 14 Alberghiero, ristorazione         | 9            | 0,3%   | 6.096            | 0,3%   | 4          | 0,6%   | 3              | 0,8%   |
| 15 Trasporti e comunicazioni         | 1.003        | 32,9%  | 752.545          | 31,9%  | 37         | 5,6%   | 27             | 6,9%   |
| 16 Cred, assic. e serv. alle Imp.    | 145          | 4,8%   | 117.371          | 5,0%   | 22         | 3,3%   | 16             | 4,1%   |
| 17 Pubbl. Amministrazione            | 0            | 0,0%   | 0                | 0,0%   | 0          | 0,0%   | 0              | 0,0%   |
| 18 Istruzione                        | 0            | 0,0%   | 0                | 0,0%   | 0          | 0,0%   | 0              | 0,0%   |
| 19 Sanità                            | 50           | 1,6%   | 20.924           | 0,9%   | 6          | 0,9%   | 6              | 1,5%   |
| 20 Altri servizi                     | 14           | 0,5%   | 7.516            | 0,3%   | 13         | 2,0%   | 7              | 1,8%   |
| Totale                               | <b>3.045</b> | 100,0% | <b>2.358.140</b> | 100,0% | <b>665</b> | 100,0% | <b>390</b>     | 100,0% |

Fonte: Regione Emilia Romagna

**Tav.11 Lavoratori, ore, domande e sedi coinvolte interessati da C.I.G.S. in deroga approvati fino al 30 aprile 2010 per settore economico in Provincia di Ravenna - Valori assoluti e percentuali**

|                                      | Lavoratori |               | Ore            |               | Domande   |               | Sedi aziendali |               |
|--------------------------------------|------------|---------------|----------------|---------------|-----------|---------------|----------------|---------------|
| 01 Agr. pesca, estrattive            | 0          | 0,0%          | 0              | 0,0%          | 0         | 0,0%          | 0              | 0,0%          |
| 02 Prod. min. non metall.            | 0          | 0,0%          | 0              | 0,0%          | 0         | 0,0%          | 0              | 0,0%          |
| 03 Meccanica                         | 98         | 35,6%         | 96.911         | 40,4%         | 11        | 36,7%         | 11             | 40,7%         |
| 04 Industria alimentare              | 0          | 0,0%          | 0              | 0,0%          | 0         | 0,0%          | 0              | 0,0%          |
| 05 Industria tessile e abbigliamento | 16         | 5,8%          | 15.216         | 6,3%          | 3         | 10,0%         | 3              | 11,1%         |
| 06 Ind. Pelli, cuoio e calzature     | 0          | 0,0%          | 0              | 0,0%          | 0         | 0,0%          | 0              | 0,0%          |
| 07 Legno, mobilio                    | 0          | 0,0%          | 0              | 0,0%          | 0         | 0,0%          | 0              | 0,0%          |
| 08 Carta, poligrafica                | 18         | 6,5%          | 17.636         | 7,3%          | 2         | 6,7%          | 2              | 7,4%          |
| 09 Chimica, gomma                    | 43         | 15,6%         | 41.684         | 17,4%         | 2         | 6,7%          | 2              | 7,4%          |
| 10 Altre manifatturiere              | 13         | 4,7%          | 13.416         | 5,6%          | 2         | 6,7%          | 2              | 7,4%          |
| 11 Gas, acqua, energia elettrica     | 0          | 0,0%          | 0              | 0,0%          | 0         | 0,0%          | 0              | 0,0%          |
| 12 Costruzioni                       | 0          | 0,0%          | 0              | 0,0%          | 0         | 0,0%          | 0              | 0,0%          |
| 13 Commercio                         | 3          | 1,1%          | 2.470          | 1,0%          | 1         | 3,3%          | 1              | 3,7%          |
| 14 Alberghiero, ristorazione         | 0          | 0,0%          | 0              | 0,0%          | 0         | 0,0%          | 0              | 0,0%          |
| 15 Trasporti e comunicazioni         | 3          | 1,1%          | 848            | 0,4%          | 1         | 3,3%          | 1              | 3,7%          |
| 16 Cred, assic. e serv. alle Imp.    | 53         | 19,3%         | 32.159         | 13,4%         | 6         | 20,0%         | 3              | 11,1%         |
| 17 Pubbl. Amministrazione            | 0          | 0,0%          | 0              | 0,0%          | 0         | 0,0%          | 0              | 0,0%          |
| 18 Istruzione                        | 0          | 0,0%          | 0              | 0,0%          | 0         | 0,0%          | 0              | 0,0%          |
| 19 Sanità                            | 28         | 10,2%         | 19.818         | 8,3%          | 2         | 6,7%          | 2              | 7,4%          |
| 20 Altri servizi                     | 0          | 0,0%          | 0              | 0,0%          | 0         | 0,0%          | 0              | 0,0%          |
| <b>Totale</b>                        | <b>275</b> | <b>100,0%</b> | <b>240.158</b> | <b>100,0%</b> | <b>30</b> | <b>100,0%</b> | <b>27</b>      | <b>100,0%</b> |

Fonte: Regione Emilia Romagna

## IL MERCATO DEL LAVORO

### Anno 2009

Nel 2009 a Ravenna, nella classe 15-64 anni, il tasso di occupazione – rapporto tra gli occupati e la corrispondente popolazione di 15-64 anni - si attesta al 67,8% (1,5 punti percentuali in meno rispetto al 2008), leggermente inferiore a quello regionale pari a 68,5% ed altamente superiore a quello nazionale 57,5%.

**Tabella 1 - Occupati in complesso e tasso di occupazione (15-64 anni). Provincia di Ravenna. Anni 2008- 2009 (dati in migliaia e in percentuale)**

|      | Occupati |         |                  | Tasso di occupazione (15-64 anni) |         |                  |
|------|----------|---------|------------------|-----------------------------------|---------|------------------|
|      | Maschi   | Femmine | Maschi e femmine | Maschi                            | Femmine | Maschi e femmine |
| 2008 | 99       | 76      | 175              | 76,0                              | 62,6    | 69,3             |
| 2009 | 95       | 75      | 171              | 74,2                              | 61,3    | 67,8             |

Anche nel 2009 si è mantenuta una posizione di eccellenza nella graduatoria nazionale, pur passando dal 5° posto in graduatoria nazionale al 10°, per i maschi dal 23° al 44° (con una perdita di 1,8 punti percentuali), per le femmine dal 3° al 6° posto. Pur subendo una perdita di 1,3 punti percentuali, il tasso di occupazione femminile (61,3%) rimane al di sopra degli obiettivi previsti per il 2010 dagli accordi di Lisbona (gli accordi europei prevedevano un tasso di occupazione femminile pari al 60% nel 2010), mentre quello complessivo è poco al di sotto dell'obiettivo del 70%. Cala il gap di differenza di genere a causa del fatto che diminuisce maggiormente il tasso di occupazione maschile.

**Tabella 2 - Graduatoria delle province con i tassi di occupazione (15-64 anni) più alti (valori percentuali).**

| Totale |               |      | Maschi |               |      | Femmine |               |      |
|--------|---------------|------|--------|---------------|------|---------|---------------|------|
| 1      | Bolzano-Bozen | 70,5 | 1      | Bolzano-Bozen | 78,8 | 1       | Bologna       | 64,6 |
| 2      | Bologna       | 70,1 | 2      | Mantova       | 78,5 | 2       | Modena        | 62,2 |
| 3      | Reggio Emilia | 69,8 | 3      | Verona        | 77,7 | 3       | Bolzano-Bozen | 62   |
| 4      | Cuneo         | 69,2 | 4      | Reggio Emilia | 77,7 | 4       | Reggio Emilia | 61,7 |
| 5      | Parma         | 69,0 | 5      | Piacenza      | 77,3 | 5       | Ferrara       | 61,7 |
| 6      | Modena        | 68,4 | 6      | Cuneo         | 77,1 | 6       | Ravenna       | 61,3 |
| 7      | Piacenza      | 67,9 | 7      | Parma         | 77,1 | 7       | Cuneo         | 61   |
| 8      | Mantova       | 67,9 | 8      | Lecco         | 77,0 | 8       | Parma         | 60,9 |
| 9      | Firenze       | 67,8 | 9      | Bergamo       | 76,8 | 9       | Biella        | 60,7 |
| 10     | Ravenna       | 67,8 | 10     | Grosseto      | 76,7 | 10      | Ancona        | 60,4 |
| ....   |               |      | ....   |               |      |         |               |      |
|        |               |      | 35     | Ravenna       | 74,2 |         |               |      |

**Tabella 3 - Occupati per settore di attività economica, posizione. Anno 2008-2009 (Dati in migliaia).**

|      | Agricoltura |              |        | Industria  |              |        | di cui: in senso stretto |              |        | Servizi    |              |        | Totale     |              |        |
|------|-------------|--------------|--------|------------|--------------|--------|--------------------------|--------------|--------|------------|--------------|--------|------------|--------------|--------|
|      | Dipendenti  | Indipendenti | Totale | Dipendenti | Indipendenti | Totale | Dipendenti               | Indipendenti | Totale | Dipendenti | Indipendenti | Totale | Dipendenti | Indipendenti | Totale |
| 2008 | 2           | 10           | 12     | 40         | 10           | 50     | 34                       | 6            | 40     | 84         | 29           | 113    | 126        | 48           | 175    |
| 2009 | 3           | 10           | 13     | 44         | 9            | 53     | 37                       | 6            | 43     | 79         | 26           | 104    | 125        | 45           | 171    |

## Formazione per lavoratori in Cassa Integrazione e in mobilità

### **PREMESSA**

Tra gli interventi messi in campo dalla Regione – sia per prevenire il rischio di espulsione dal mercato del lavoro, sia per adeguare le professionalità alla ripresa – decisiva è la formazione di tutte le lavoratrici e i lavoratori interessati dagli ammortizzatori sociali. La formazione delle persone, l'investimento sulle competenze e le capacità dei lavoratori, sono infatti lo strumento più idoneo per attraversare una crisi e superarla rafforzati. Le opportunità messe in campo sono diversificate e capaci di rispondere alle differenti condizioni, esigenze, aspettative dei lavoratori: attività di orientamento, per rafforzare le competenze delle persone e del sistema produttivo nel suo complesso quale strategia per salvaguardare l'occupazione. L'offerta - cofinanziata dal FSE - si rivolge a tutte le persone occupate in cassa integrazione e in mobilità. I lavoratori interessati dagli ammortizzatori sociali in deroga dovranno ricevere dall'azienda una comunicazione che li invita a recarsi o comunque a mettersi in contatto, con il Centro per l'Impiego del proprio comune di residenza. I Centri per l'impiego hanno infatti il compito di individuare, attraverso un colloquio individuale, le azioni di politica attiva del lavoro personalizzate più adatte per orientarlo, o aggiornare o qualificare le sue competenze. L'accesso a questi servizi è condizione per mantenere l'ammortizzatore sociale. Presupposti della programmazione regionale sono la centralità della persona , insieme alla valorizzazione del ruolo delle organizzazioni sindacali e datoriali, che nella fase di definizione degli accordi contribuiscono all'individuazione dei fabbisogni formativi dei lavoratori, e delle Amministrazioni Provinciali, strategiche nella comprensione delle dinamiche economiche e occupazionali del territorio. Per poter accedere alle opportunità è necessario recarsi presso il Centro per l'Impiego del proprio comune di domicilio. Con l'obiettivo di sostenere la riqualificazione professionale e il reinserimento occupazionale di tutti i lavoratori, anche le persone prive di occupazione già impiegate con contratti di collaborazione a progetto presso aziende interessate da situazioni di crisi potranno richiedere assegni formativi (voucher) per accedere ai corsi presenti nel Catalogo regionale.

## CATALOGO DELL'OFFERTA FORMATIVA MONITORAGGIO AL 14 MAGGIO 2010

### 1. Analisi quantitativa: scelte formalizzate presso CPI e percorsi formativi avviati

Le elaborazioni sotto riportate si riferiscono al periodo febbraio – 14 maggio 2010. L'avvio del sistema può essere identificato tra la fine di gennaio e l'inizio di febbraio del 2010: a oltre tre mesi dall'avvio del sistema, le persone che hanno opzionato la scelta formativa presso i CPI della Regione sono 6.214 e i percorsi formativi avviati sono 3.746.

Dall'analisi di dettaglio emerge che la Provincia che ha maggiormente utilizzato il Catalogo delle Qualifiche è Modena, con oltre il 40% del totale delle scelte formalizzate, seguita da Bologna con il 15% e Reggio-Emilia con il 13%. Forlì Cesena, Rimini e Ferrara hanno una percentuale tra il 5 e il 10% mentre Parma e Ravenna restano sotto il 5%. Da segnalare la bassissima percentuale di Piacenza, che dopo oltre 3 mesi raccoglie solo lo 0,2% di scelte formalizzate rispetto al totale.

| PROVINCIA     | SCELTE CPI al 14<br>maggio 2010 | % SUL TOTALE  |
|---------------|---------------------------------|---------------|
| MO            | 2.674                           | 43,0%         |
| BO            | 957                             | 15,4%         |
| RE            | 823                             | 13,2%         |
| FC            | 505                             | 8,1%          |
| RN            | 426                             | 6,9%          |
| FE            | 316                             | 5,1%          |
| RA            | 256                             | 4,1%          |
| PR            | 243                             | 3,9%          |
| PC            | 14                              | 0,2%          |
| <b>TOTALE</b> | <b>6.214</b>                    | <b>100,0%</b> |

La distribuzione territoriale dei percorsi formativi avviati rispecchia, salvo piccole differenze, l'andamento delle scelte formalizzate presso i CPI. Da segnalare che nella provincia di Piacenza non è ancora stato avviato nessun percorso formativo.

| PROVINCIA     | PERCORSI AVVIATI | % SUL TOTALE  |
|---------------|------------------|---------------|
| MO            | 1.557            | 41,6%         |
| RE            | 596              | 15,9%         |
| BO            | 538              | 14,4%         |
| RN            | 306              | 8,2%          |
| FC            | 267              | 7,1%          |
| FE            | 184              | 4,9%          |
| PR            | 164              | 4,4%          |
| RA            | 134              | 3,6%          |
| PC            | 0                | 0,0%          |
| <b>TOTALE</b> | <b>3.746</b>     | <b>100,0%</b> |

I percorsi avviati rispetto alle scelte formalizzate presso i CPI sono il 60,3%. Tutte le province che hanno avviato percorsi formativi l'hanno fatto per più del 50%. La provincia con la

percentuale più alta è Reggio Emilia con il 72,4% seguita da Rimini con il 71,8% e Parma con il 67,5%.

| PROVINCIA     | SCELTE CPI<br>al 14 maggio 2010 | PERCORSI AVVIATI | % PERCORSI AVVIATI-<br>SCELTE CPI |
|---------------|---------------------------------|------------------|-----------------------------------|
| RE            | 823                             | 596              | 72,4%                             |
| RN            | 426                             | 306              | 71,8%                             |
| PR            | 243                             | 164              | 67,5%                             |
| FE            | 316                             | 184              | 58,2%                             |
| MO            | 2.674                           | 1.557            | 58,2%                             |
| BO            | 957                             | 538              | 56,2%                             |
| FC            | 505                             | 267              | 52,9%                             |
| RA            | 256                             | 134              | 52,3%                             |
| PC            | 14                              | 0                | 0,0%                              |
| <b>TOTALE</b> | <b>6.214</b>                    | <b>3.746</b>     | <b>60,3%</b>                      |

Per avere un dato più significativo rispetto la percentuale di percorsi avviati, è stato inoltre monitorato il dato riferito alle scelte formalizzate presso i CPI al 31 marzo 2010 compreso: in questo caso la percentuale generale sale al 72,5%. Tutte le province che hanno avviato percorsi formativi l'hanno fatto per almeno il 69%. La provincia con la percentuale più alta è Modena con il 74% seguita da Reggio Emilia con il 73,2% e Parma con il 72,7%.

| PROVINCIA     | SCELTE CPI al 31 marzo 2010 | PERCORSI FORMATIVI AVVIATI | % PERCORSI AVVIATI/ SCELTE CPI % |
|---------------|-----------------------------|----------------------------|----------------------------------|
| MO            | 1535                        | 1136                       | 74,0%                            |
| RE            | 425                         | 311                        | 73,2%                            |
| PR            | 66                          | 48                         | 72,7%                            |
| BO            | 529                         | 378                        | 71,5%                            |
| FC            | 212                         | 150                        | 70,8%                            |
| RA            | 155                         | 109                        | 70,3%                            |
| FE            | 154                         | 107                        | 69,5%                            |
| RN            | 245                         | 169                        | 69,0%                            |
| PC            | 0                           | 0                          | 0,0%                             |
| <b>TOTALE</b> | <b>3.321</b>                | <b>2.408</b>               | <b>72,5%</b>                     |

## 2. Percorsi formativi: distribuzione per fascia di durata

La distribuzione in base alla fascia di durata mostra che circa il 60% del totale appartiene alle fasce "estreme", con una significativa preferenza per la fascia più lunga (36% del totale) rispetto a quella più corta (23,3%); le altre fasce oscillano tra il 17,8% (100-149 ore) e il 8,8% (75-99 ore). Di seguito si riporta una tabella con il dettaglio per ogni fascia di durata

| FASCIA DURATA | N° VOUCHER AVVIATI | %             |
|---------------|--------------------|---------------|
| 210-300       | 1.348              | 36,0%         |
| 50-74         | 871                | 23,3%         |
| 100-149       | 667                | 17,8%         |
| 150-209       | 531                | 14,2%         |
| 75-99         | 329                | 8,8%          |
| <b>TOTALE</b> | <b>3.746</b>       | <b>100,0%</b> |

## 3. Percorsi formativi: distribuzione per area professionale

Si riporta di seguito una tabella con il dettaglio delle prime cinque aree professionali per numerosità dei percorsi formativi, che da sole coprono oltre il 67% del totale.

| ID AREA       | AREA   | TOTALE       | %             |
|---------------|--|--------------|---------------|
| 20            | PROGETTAZIONE E PRODUZIONE MECCANICA ED ELETTROMECCANICA | 943          | 25,2%         |
| 1             | AMMINISTRAZIONE E CONTROLLO D'IMPRESA                    | 569          | 15,2%         |
| 8             | LOGISTICA INDUSTRIALE, DEL TRASPORTO E SPEDIZIONE        | 521          | 13,9%         |
| 27            | SVILUPPO E GESTIONE SISTEMI INFORMATICI                  | 260          | 6,9%          |
| 9             | MARKETING E VENDITE                                      | 227          | 6,1%          |
|               | ALTRO  | 1.226        | 32,7%         |
| <b>TOTALE</b> |  | <b>3.746</b> | <b>100,0%</b> |

L'Area 20 è la prima in tutte le province tranne Ravenna (dove si colloca al primo posto l'Area 1).

Tutte le Aree professionali non hanno un andamento costante nelle diverse province, facendo registrare picchi massimi e minimi significativamente distanti dal valore medio sopra riportato, ad es.:

- L'Area 20 oscilla dal 39,1% di Reggio Emilia al 16,4% di Ravenna
- L'Area 1 va dal 10,8% di Rimini al 21,6% di Ravenna
- L'Area 8 oscilla dal 8,4% di Reggio Emilia al 17,5% di Modena
- L'Area 27 va dallo 0,5% di Ferrara all'11,6% di Forlì Cesena
- L'Area 9 registra il minimo a Ferrara con il 2,2% e il massimo a Ravenna con il 9%

#### 4. Percorsi formativi:distribuzione per qualifica professionale

Si riporta di seguito una tabella con il dettaglio delle prime dieci qualifiche professionali per numerosità dei percorsi formativi, che da sole coprono oltre il 53% del totale (VD tabella allegata per i dati completi della divisione territoriale).

| ID qual       | QUALIFICA  | PERCORSI AVVIATI | %             |
|---------------|--|------------------|---------------|
| 20.1          | COSTRUTTORE SU MACCHINE UTENSILI                         | 341              | 9,1%          |
| 8.3           | TECNICO DI SPEDIZIONE, TRASPORTO E LOGISTICA             | 297              | 7,9%          |
| 1.1           | OPERATORE AMMINISTRATIVO-SEGRETARIALE                    | 294              | 7,8%          |
| 27.3          | TECNICO INFORMATICO                                      | 213              | 5,7%          |
| 8.1           | OPERATORE DI MAGAZZINO MERCI                             | 177              | 4,7%          |
| 1.2           | TECNICO AMMINISTRAZIONE, FINANZA E CONTROLLO DI GESTIONE | 163              | 4,4%          |
| 20.4          | MONTATORE MECCANICO DI SISTEMI                           | 136              | 3,6%          |
| 7.1           | INSTALLATORE E MANUTENTORE IMPIANTI ELETTRICI            | 135              | 3,6%          |
| 20.2          | DISEGNATORE MECCANICO                                    | 126              | 3,4%          |
| 20.8          | COSTRUTTORE DI CARPENTERIA METALLICA                     | 114              | 3,0%          |
| <b>ALTRO</b>  |  | <b>1.750</b>     | <b>46,7%</b>  |
| <b>TOTALE</b> |  | <b>3.746</b>     | <b>100,0%</b> |

In totale sono stati avviati percorsi formativi su 81 qualifiche professionali: quelle maggiormente richieste sono "Costruttore su macchine utensili" con il 9,1% seguita da "Tecnico di spedizione, trasporto e logistica" con il 7,9% e "Operatore amministrativo segretariale" con il 7,8%

La distribuzione territoriale mostra una differenza tra le diverse province ancora più marcata rispetto alla situazione delle Aree professionali (VD tabella allegata per i dati completi della divisione territoriale). In particolare:

- La Qualifica "Costruttore su macchine utensili" è la prima solamente a Reggio Emilia, con il 29,7% dei percorsi della Provincia, mentre nelle altre Province va dallo 0,7% di Forlì Cesena al 9,8% di Parma.
- A Bologna la prima qualifica è "Tecnico di spedizione, trasporto e logistica" con il 7,1% (in linea con l'andamento generale) e le altre qualifiche sono distribuite percentualmente in modo uniforme rispetto all'andamento generale
- A Forlì Cesena la prima qualifica è "Tecnico informatico" con il 10,9% (NB: valore più alto per questa qualifica tra tutte le province, pari al doppio della media generale) seguita da "Operatore amministrativo segretariale" con il 7,5% mentre le altre qualifiche sono tutte sotto il 4%
- A Ferrara la prima qualifica è "Operatore amministrativo segretariale" con il 14,1% (il doppio della media generale) seguita da "Costruttore su macchine utensili" con il 9,2%; si registra una buona presenza anche di "Montatore meccanico di sistemi" e di "Installatore e manutentore di impianti elettrici", entrambe con il 6% (NB: valore più alto per queste qualifiche tra tutte le province, pari a quasi il doppio della media generale)
- A Modena la prima qualifica è "Tecnico di spedizione, trasporto e logistica" con il 13,0% seguita da "Tecnico amministrazione, finanza e controllo di gestione" con il 7,5% (NB: entrambi i valori sono i più alti per queste qualifiche tra tutte le province, pari a quasi il doppio della media)
- A Parma si registra una alta percentuale della qualifica di "Disegnatore meccanico" (che registra il 14% contro il 3,4% della media generale), seguita da "Operatore amministrativo segretariale" con il 10,4% e "Tecnico informatico" e "Operatore di magazzino merci" (entrambe con il 7,9%)

- A Ravenna la prima qualifica è “Operatore amministrativo segretariale” con il 17,9% (NB: valore più alto per questa qualifica tra tutte le province, più del doppio della media generale) seguita da “Operatore di magazzino merci” con l’8,2% (valore quasi doppio rispetto la media generale)
- A Reggio Emilia la prima qualifica è “Costruttore su macchine utensili” con il 29,7% (NB: valore più alto per questa qualifica tra tutte le province, pari al triplo della media generale) seguita da “Operatore amministrativo segretariale” con l’11.9%
- A Rimini la prima qualifica è “Operatore di magazzino merci” (NB: valore più alto per questa qualifica tra tutte le province, pari a quasi il doppio della media generale) seguita da “Costruttore di carpenteria meccanica” con il 5,2% (anche in questo caso il valore più alto per questa qualifica tra tutte le province, pari a quasi il doppio della media generale)

## **5. Percorsi formativi: avanzamento realizzazione**

La durata media dei 3.746 percorsi formativi avviati è di circa 141 ore.

Il numero di percorsi che hanno svolto al 14 maggio 2010 un significativo numero di ore di formazione è circa 1.500<sup>5</sup> (pari a circa il 40% del totale).

## **6. Percorsi formativi: aspetti finanziari**

### DATI AL 14/5/2010:

- Valore medio dei voucher relativi ai percorsi formativi = € 3.712,00
- Scelte formalizzate presso i CPI = 6.214 pari a € 23.240.459,00 (valore stimato<sup>6</sup>)
- Percorsi formativi avviati = 3.746 pari a € 13.903.950,00

### PREVISIONE AL 31/7/2010:

- Scelte formalizzate dai CPI = 10.922 pari a € 40.848.454,00
- Percorsi formativi avviati = 6.530 pari a € 24.427.375,00

---

<sup>5</sup> Si considerano qui i percorsi che hanno inviato alla Regione lo stato di avanzamento delle ore svolte. Si ricorda che le regole per la comunicazione dello stato di avanzamento prevedono un invio “di norma” mensile, ma nella prima fase di avvio del sistema si sono registrate alcune criticità (es. definizione delle procedure, messa a punto dei sistemi informativi regionali e interni ai SG) che hanno rallentato la frequenza di invio dei dati

<sup>6</sup> Per le previsioni si è considerata l'attuale media di scelte formalizzate presso i CPI (pari a 428 alla settimana) e la stessa distribuzione per fasce orarie dei percorsi formativi ad oggi avviati

# PERCORSI DI AGGIORNAMENTO SPECIALIZZAZIONE

## MONITORAGGIO AL 20 MAGGIO 2010

### 1. Analisi quantitativa: scelte formalizzate presso cpi e percorsi formativi avviati

Le elaborazioni sotto riportate si riferiscono ai dati al 20 maggio 2010.

Le attività formative sono state approvate con deliberazione della Giunta del 2 novembre 2009.

Alla data del 20 maggio sono **9.564** i lavoratori inviati dai CPI della Regione agli 8 enti gestori: i lavoratori che dopo il primo colloquio presso l'ente sono entrate in formazione nei percorsi di 40 ore sono **4.702**.

| percorsi approvati | percorsi avviati |
|--------------------|------------------|
| <b>1.189</b>       | <b>803</b>       |

| destinatari approvati | lavoratori inviati | lavoratori in formazione |
|-----------------------|--------------------|--------------------------|
| <b>7.134</b>          | <b>9.564</b>       | <b>4.702</b>             |

Il dato sugli invii da parte dei CPI e dell'effettivo avvio delle persone alla formazione evidenzia un dato di entrata a regime del sistema nel mese di marzo: al 01/03/2010 erano 4350 gli inviati a fronte di 712 lavoratori in formazione e al 29/03/2010 a fronte dei 6.687 inviati sono in formazione 1.804 lavoratori.

Di seguito si riporta l'andamento degli inviati dai CPI per territorio.

|           | <b>01/03/2010</b> | <b>29/03/2010</b> | <b>15/04/2010</b> | <b>03/05/2010</b> | <b>20/05/2010</b> |
|-----------|-------------------|-------------------|-------------------|-------------------|-------------------|
| <b>BO</b> | 987               | 1.570             | 1.929             | 2.199             | 2.468             |
| <b>FC</b> | 305               | 540               | 680               | 786               | 851               |
| <b>FE</b> | 529               | 811               | 960               | 1.051             | 1.132             |
| <b>MO</b> | 932               | 1.299             | 1.455             | 1.554             | 1.656             |
| <b>PC</b> | 182               | 339               | 431               | 474               | 551               |
| <b>PR</b> | 185               | 266               | 284               | 295               | 342               |
| <b>RA</b> | 390               | 537               | 659               | 748               | 794               |
| <b>RE</b> | 585               | 874               | 955               | 1.020             | 1.071             |
| <b>RN</b> | 255               | 451               | 552               | 641               | 699               |
|           | 4.350             | 6.687             | 7.905             | 8.768             | 9.564             |

## 2. Percorsi formativi: distribuzione per ambito tematico e territorio

Si riporta di seguito una tabella con il dettaglio degli ambiti tematici

|   |              |                |
|---|--------------|----------------|
| Progettazione e produzione meccanica ed elettromeccanica        | 2.564        | 26,81%         |
| Amministrazione e controllo                                     | 909          | 9,50%          |
| Progettazione e produzione tessile ed abbigliamento             | 793          | 8,29%          |
| Logistica e magazzino   | 793          | 8,29%          |
| Progettazione e produzione grafica, stampe e editoria           | 667          | 6,97%          |
| Commerciale e marketing   | 501          | 5,24%          |
| Sviluppo e gestione sistemi informatici                         | 466          | 4,87%          |
| Turismo e ristorazione  | 417          | 4,36%          |
| Installazione impianti elettrici e termo-idraulici              | 313          | 3,27%          |
| Progettazione e produzione arredamenti in legno                 | 273          | 2,85%          |
| Progettazione e produzione di calzature e pelletteria           | 257          | 2,69%          |
| Qualità, energia e ambiente                                     | 238          | 2,49%          |
| Alfabetizzazione linguistica                                    | 235          | 2,46%          |
| Logistica industriale, del trasporto e spedizione               | 201          | 2,10%          |
| Costruzioni edili   | 196          | 2,05%          |
| Distribuzione commerciale e vendite                             | 183          | 1,91%          |
| Progettazione e produzione chimica                              | 109          | 1,14%          |
| Relazioni organizzative   | 86           | 0,90%          |
| Servizi alla persona (estetica e acconciatura)                  | 81           | 0,85%          |
| Autoriparazione   | 64           | 0,67%          |
| Comunicazione e multimediale                                    | 50           | 0,52%          |
| Acquisti e approvvigionamenti                                   | 44           | 0,46%          |
| Progettazione e produzione prodotti ceramici                    | 39           | 0,41%          |
| Progettazione e produzione agro-alimentare                      | 34           | 0,36%          |
| Ambiente e energia  | 27           | 0,28%          |
| Promozione ed erogazione servizi/prodotti finanziari, creditizi | 13           | 0,14%          |
| Programmazione e controllo produzione                           | 11           | 0,12%          |
| <b>Totale</b>   | <b>9.564</b> | <b>100,00%</b> |

| <b>Ambiti tematici</b>  | <b>BO</b>    | <b>FC</b>  | <b>FE</b>    | <b>MO</b>    | <b>PC</b>  | <b>PR</b>  | <b>RA</b>  | <b>RE</b>    | <b>RN</b>  | <b>Totale</b> |
|---|--------------|------------|--------------|--------------|------------|------------|------------|--------------|------------|---------------|
| Progettazione e produzione meccanica ed elettromeccanica        | 780          | 86         | 366          | 408          | 200        | 75         | 157        | 288          | 204        | 2.564         |
| Amministrazione e controllo                                     | 310          | 90         | 76           | 143          | 33         | 37         | 63         | 92           | 65         | 909           |
| Progettazione e produzione tessile ed abbigliamento             | 75           | 46         | 258          | 134          | 36         | 11         | 68         | 82           | 83         | 793           |
| Logistica e magazzino   | 202          | 109        | 75           | 100          | 57         | 33         | 81         | 96           | 40         | 793           |
| Progettazione e produzione grafica, stampe e editoria           | 131          | 246        | 14           | 138          | 7          | 37         | 28         | 39           | 27         | 667           |
| Commerciale e marketing   | 178          | 13         | 25           | 64           | 16         | 17         | 52         | 98           | 38         | 501           |
| Sviluppo e gestione sistemi informatici                         | 58           | 6          | 10           | 299          | 6          | 2          | 6          | 66           | 13         | 466           |
| Turismo e ristorazione  | 177          | 4          | 27           | 38           | 49         | 12         | 55         | 28           | 27         | 417           |
| Installazione impianti elettrici e termo-idraulici              | 87           | 27         | 16           | 47           | 38         |            | 33         | 41           | 24         | 313           |
| Progettazione e produzione arredamenti in legno                 | 60           | 13         | 62           | 14           | 1          | 15         | 21         | 47           | 40         | 273           |
| Progettazione e produzione di calzature e pelletteria           | 14           | 98         | 16           | 22           | 1          | 8          | 24         | 3            | 71         | 257           |
| Qualità, energia e ambiente                                     | 12           | 9          | 104          | 38           | 23         |            | 36         | 16           |            | 238           |
| Alfabetizzazione linguistica                                    | 109          | 18         | 3            | 23           | 23         | 10         | 15         | 34           |            | 235           |
| Logistica industriale, del trasporto e spedizione               | 40           | 7          | 15           | 28           | 8          | 5          | 76         | 22           |            | 201           |
| Costruzioni edili   | 32           | 15         | 11           | 37           | 6          | 31         | 27         | 19           | 18         | 196           |
| Distribuzione commerciale e vendite                             | 51           | 37         | 7            | 12           | 15         | 45         | 4          | 6            | 6          | 183           |
| Progettazione e produzione chimica                              | 23           |            | 9            | 27           |            |            | 4          | 32           | 14         | 109           |
| Relazioni organizzative   | 26           | 1          | 8            | 4            | 2          |            | 17         | 8            | 20         | 86            |
| Servizi alla persona (estetica e acconciatura)                  | 29           | 2          | 1            | 12           | 22         | 1          | 2          | 8            | 4          | 81            |
| Autoriparazione   | 19           | 7          | 8            | 10           | 5          | 1          |            | 11           | 3          | 64            |
| Comunicazione e multimediale                                    | 21           | 1          | 4            | 5            | 3          |            | 3          | 13           |            | 50            |
| Acquisti e approvvigionamenti                                   | 15           | 5          | 5            | 12           |            |            |            | 7            |            | 44            |
| Progettazione e produzione prodotti ceramici                    | 2            |            | 1            | 21           |            |            | 4          | 11           |            | 39            |
| Progettazione e produzione agro-alimentare                      | 1            | 1          | 4            | 16           |            | 2          | 9          | 1            |            | 34            |
| Ambiente e energia  | 5            | 10         | 5            |              |            |            | 4          | 3            |            | 27            |
| Promozione ed erogazione servizi/prodotti finanziari, creditizi | 8            |            |              |              |            |            | 5          |              |            | 13            |
| Programmazione e controllo produzione                           | 3            |            | 2            | 4            |            |            |            |              | 2          | 11            |
| <b>Totale</b>   | <b>2.468</b> | <b>851</b> | <b>1.132</b> | <b>1.656</b> | <b>551</b> | <b>342</b> | <b>794</b> | <b>1.071</b> | <b>699</b> | <b>9.564</b>  |

### 3. Lavoratori avviati ai percorsi: genere, età, titolo di studio

#### Genere

|               |              |                |
|---------------|--------------|----------------|
| M             | 5.658        | 59,16%         |
| F             | 3.906        | 40,84%         |
| <b>Totale</b> | <b>9.564</b> | <b>100,00%</b> |

#### Classe di età

|               |              |                |
|---------------|--------------|----------------|
| < 20          | 49           | 0,51%          |
| 20 - 24       | 797          | 8,33%          |
| 25 - 29       | 1.082        | 11,31%         |
| 30 - 34       | 1.369        | 14,31%         |
| 35 - 39       | 1.559        | 16,30%         |
| 40 - 44       | 1.556        | 16,27%         |
| 45 - 49       | 1.352        | 14,14%         |
| 50 - 54       | 1.018        | 10,64%         |
| 55 - 59       | 636          | 6,65%          |
| 60 - 64       | 134          | 1,40%          |
| >64           | 12           | 0,13%          |
| <b>Totale</b> | <b>9.564</b> | <b>100,00%</b> |

#### Cittadinanza

|                        |              |             |
|------------------------|--------------|-------------|
| Italia                 | 8.003        | 83,68%      |
| Africa                 | 643          | 6,72%       |
| Europa non comunitaria | 360          | 3,76%       |
| Asia                   | 282          | 2,95%       |
| Europa comunitaria     | 222          | 2,32%       |
| America                | 54           | 0,56%       |
| <b>Totale</b>          | <b>9.564</b> | <b>100%</b> |

Titolo di studio

|  |              |             |
|--|--------------|-------------|
| Nessun titolo  | 1.271        | 13,3%       |
| Licenza elementare   | 357          | 3,7%        |
| Licenza media inferiore  | 3.828        | 40,0%       |
| Diploma di scuola superiore di 2-3 anni che non consente l'iscrizione all'università                       | 361          | 3,8%        |
| Diploma di scuola superiore di 4-5 che consente l'iscrizione all'università                                | 1.769        | 18,5%       |
| Diploma universitario, scuola diretta fini speciali (vecchio ordinamento), accademia                       | 26           | 0,2%        |
| Laurea triennale (nuovo ordinamento)   | 7            | 0,1%        |
| Laurea di durata superiore ai tre anni laurea vecchio ordinamento o laurea specialistica nuovo ordinamento | 140          | 1,5%        |
| Master post laurea   | 3            | 0,0%        |
| non disponibile  | 1.802        | 18,8%       |
| <b>Totale</b>  | <b>9.564</b> | <b>100%</b> |